朝鮮日報 朝刊
本紙朝夕刊十面
發行人 方應謨 編輯人 崔益進
發行所 株式會社朝鮮日報社

社說

校長의 適格性을 論함
—實踐躬行의 德望家—

一

校長은 校外에 對해서는 一校를 代表하며 校內에 對해서는 學生生徒와 敎職員을 統督하는者다。綜合大學에 있어서는 總長이라하며、單科大學에 있어서는 學長이라하나 다 가튼 말의 異名이다。그의 地位는 그의 影響을 隨作한다。故로 校長의 人格은 一校의 縮圖요、學風의 標本이다。校長으로서의 彼氏又는 彼女의 人格은 善惡間에 一校의 精神을 左右하는 것이다。故로 校長은 能히 一校를 代表하며、一校를 統督해 갈만한 모든 人格的要素를 그의 全生涯를 通하야 具備함을 要한다。이것은 그들의 特殊한 地位가 그들에게 要求하는 不可缺의 責務다。

二

첫재 校長은 學生生徒의 尊崇을 바드며、敎職員의 信任을 바들만한 德望家임을 要한다。그의 命令이기때문에 學生生徒는 疑心업시 服從하며、그의 指揮이기때문에 敎職員은 是非업시 順從하리만치 校長의 一言一動은 權威를 가지어야 된다。萬若、저도 못 직히는 일을 남에게 命令한다고 學生生徒가 생각하며、저도 못하는 일을 남에게 指揮한다고 敎職員이 생각하게 되면、그의 指揮命令은 馬耳에 對한 東風이라、아모 效果를 내지 못할것이다。故로 德望、따라서 言動의 權威는 校長의 地位로부터 要求되는 當然한 適格性의 하나다。

三

校長은 一校의 德育에 對한 全責任을 그 一身에 지는 者다。따라서 校長으로서의 彼氏又는 彼女는 남더러 하지 말기를 要求할 모든 不當爲의 行爲는 그 自身부터 하지 아니함을 要하며、또한 남더러 하기를 要求할 모든 當爲의 行爲는 그 自身부터 行함을 要하되、現在及將來는 勿論、過去의 素行까지도 이 規準에 어그러짐이 업섯슴을 要한다。凡事가 그러하거니와 德育에 잇서서는 더구나 웃 사람이 몬저 規範을 示치 아니하면、아랫 사람이 따르지 아니하는 法이며、따라서 感化力이 업는 法이다。故로 校長으로서 不可缺할 適格性의 하나는 彼氏又는 彼女의 全生涯를 通하여서의 道德의 實踐力如何에 잇다。

四

彼氏又는 彼女는 또한 父母가 가지는 사랑을 가지며 兄弟姉妹間에 가지는 包容性을 가저야 한다。學生生徒를 對할때에는 父母로서 子女에게 對하는듯한 사랑을 가지고 對해야 되며 敎職員을 對할때에는 兄姉가 弟妹에게 對하는듯한 寬大心과 包容性을 가지고 對해야 된다。故로 校長으로서의 彼氏又는 彼女는 學生生徒와 敎職員에게 對한 指揮命令과 一切의 處斷에 잇서서 차라리 지나처 寬大할지언정 지나처서 苛酷해서는 안된다。이것은 그의 度量이오、그의 包容性이다。그러고 이러한 度量과 이러한 包容性은 그의 不斷의 實踐的努力의 結果인 圓滿한 人格을 기다려야 비로소 가질수 잇는 것이다。이러한 意味에 잇서서 彼氏又는 彼女들에게 對하야 不斷의 修養을 兼하야 新界未開의 境을 갖기를 바라는바다。우리는 各各 그자리에 잇는彼分한 自省과 不斷의 修養을 찾아 契機를 짓기를 바라는바다。

日中關係又復微妙！

北中日本軍遂出動
于軍의電柱燒却이導火線化
步兵○○○名과戰車隊急行
遂事態는俄然急迫化！

【電通天津十日發至急報】 于學忠軍의 電柱燒却事件이 判明되자 天津駐屯日本軍은 于學忠軍의 行爲에 憤慨하야 梅津司令官은 十日午後一時堂脇參謀指揮下의 步兵○○名에게 出動을 命하엿다

【天津十日發至急報聯合】 九日午後十一時頃 楊村附近에서 日本軍用電柱를 燒却한데對하야 詳細調査한結果 楊村駐屯五十一軍의 所爲인것이 判明되엿슴으로 北中駐屯軍은 十日午後一時半堂脇參謀는 ○○名及戰車隊를指揮하야 現地에 出動하얏다 事態는 드듸여 急迫케되엿다

【電通天津十日發至急報】 楊村에出動命令을受한堂脇參謀와田淵部隊長以下步兵○○○名、工兵○○名은電柱와連絡用傳書鳩를携行하고裝甲自動車○臺를先發隊로트럭○臺에分乘하야十日午後二時兵營을發하야楊村에急行하얏다

燒却電柱는軍用線

【天津十日發聯合】 楊村에잇서서 日本軍用電柱燒却은其後調査한結果 事實로判明되엿슴으로 駐屯軍은 正午지나北平高橋武官을通하야 何應欽氏에게 嚴重抗議를發하고 三日以內에 五十一軍의 撤退를 要求하는 同時에 午後二時燒却電柱를 修理키爲하야 堂脇參謀指揮下에 戰○ ○臺와 트럭○臺로人員○○名이 楊村에向하야 出動하고現地五十一軍部隊及公安局員으로 하여금 暴行임을 確認케할터인데 中國軍이萬若抵抗하면 日本軍은 此를徹底的으로膺懲할方針이다

不安에싸힌天津市街

駐中日本軍首腦 天津會議開催
蔣氏回答內容의實行監視코 違約時取할手段協議

【電通天津十日發】 日本側의要求에對하야 何應欽氏는非公式으로 一切를容認하엿스나 日本軍部에서는 果然支那側이確實히要求條項을實行하는지 안는지를監視할 必要가잇다하야 目下의情勢로는 要求의受諾보담도 차라리實行如何를注視하고잇는狀態이다 그리고十日에來津할大城戶中佐及十一日에 來津할土肥原少將 喜多大佐와함게中國駐屯軍 首腦部를交하야 마친내十二日陸軍第二次天津會議를開催하기로되엿다 右會議에서는 蔣介石回答內容을中心으로

一、其實行監視問題
一、實行지안는境遇에實力을行使할手段

等에對하야 重要協議를行할터인데 駐屯軍은依然緊張을 繼續하야 事態의趨移에備하고잇다

嚴重抗議
軍用電柱燒却事件

【電通天津十日發】=駐屯軍司令部發表=楊村의 日本軍用電柱燒却犯人은 于學忠軍이란事實이明瞭케되엿슴으로 北平駐在高橋武官으로부터 何應欽氏에 對하야 嚴重抗議하고 于學忠軍即時撤退를 要求키로되엿다

關東軍幕僚 八時間동안會議

【電通新京十日發】 十日午前十時에열닌關東軍의北中問題對策에關한幕僚會議는 正午一旦休憩午後二時再開西尾參謀長 板垣參謀副長以下各參謀 土肥原奉天特務機關長이出席하야 協議實로八時間半에及하야 午後六時半에散會하엿다 이結果土肥原少將은同夜再次新京을出發하야 一路天津으로向하기로되엿다

關東軍幕僚會議

【電通新京十日發】 關東軍司令部에서는 昨九日夜 入京한磯谷大佐及 十日朝八時五十分 大連으로부터 歸任한 土肥原少將을加하야 午前十時부터 西尾參謀長以下 各參謀가 參集하야 磯谷大佐의報告를 聽取하고 北中問題解決의 善後策에 關한 重要意見의 交換을 遂하엿는데 結局 日本要求條項

一、排日機關結社背後團體의撤廢
一、中央軍의 河北省撤退
一、于學忠氏의 下野

中 가장 重大한 右三項의 實行을 中國側이 하기까지 嚴重監視의 態度를 緩和치안키로 方針을 決定하엿다

蘇聯체코兩國間 相互援助具體化

【莫斯科九日發聯合】 체코슬로바키아代表 베네슈外相은 크렘린宮에 모로토프人民委員會議長 스탈린書記長을 訪問하고 長時間에亘하야 重要會談을 遂하엿다 會談에는 리트비노프外務人民委員도 出席하야 相互援助條約을 基礎로 蘇、체兩國間의 提携協力을 强化할 具體案에對하야隔意업는意見交換을遂하엿다

後續部隊로出動次 ○○○名은待機
楊村間에于軍多數集結

【電通天津十日發至急報】 日本軍으로부터出動한部隊는 十日午後三時現場에到着할豫定인데 軍司令部에서는 傳書鳩其他報告를기다리고잇는데 附近에는撤退하기爲하야 集結한于學忠軍이多數잇슴으로 事態가甚히憂慮되여 軍司令部에서는 臨機的으로後援部隊로出動케할兵○○○名을 待機식히고잇다

中央軍第二師 撤退를開始

【電通北平十日發】 北平近郊의中央軍第二師團司令部는 十日午後四時司令部의 看板을업새바리고 武器彈藥器具等을 西郊兵營에 運搬하기始作하얏다 또二十五師의 特別工部隊도 看板을업새고 同夜九時부터 撤退準備를 開始할것으로豫想된다

土肥原少將 軍用機로天津에

【電通奉天十一日發】 關東軍司令部의 招電에依하야 赴津하는途中再次新京에赴한 土肥原奉天特務機關長은十日關東軍幕僚會議에列席하엿는데 今夜新京을出發歸奉하야十一日朝七時奉天發臨時軍用機로天津에向하기로되엿다

出動에對하야 石井中佐談

【電通天津十日發】 日本部隊의楊村出動에對하야 高級參謀石井中佐는말하되 單純한惡戲라고는볼수업다 直時眞相을調査케할것인데 우선電柱를밧구어야될터임으로 一部出動을命令하얏다

于學忠氏何氏와袂別

【北平九日發聯合】 四、廿、西三省勦共司令에 轉任된 于學忠氏는 九日午後四時 何應欽氏를訪問하고 勦共司令就任을 爲하야 近近陝西省에간다는 旨를 述하고 袂別의 人事를하엿다

北中防備完璧期코 駐屯軍增員斷行
三日期間附로第五十一軍撤退를要求
事件은擴大안흘方針

【北平十日發聯合】 將次發火點에 達하려하는 北中情勢에鑑하야居留民保護及權益擁護의 萬全을期하기爲하야 北平駐屯軍은增員을斷行키로決定하고 ○○으로부터將兵○○○名 砲○門이十一日中에到着하기로되엿다 그리고近近交代凱旋할部隊의 出發도延期될模樣인데 現部隊新部隊及增員部隊를合하면 實로○○○○名이되는바 北中의防備는完璧을期할수잇게되엿다 右에對하야長谷川步兵隊長은말하기를 我等의任務는 居留民及權益保護에잇다 적어도此에對하야一指라도건드리는者가잇다고하면 斷乎히 膺懲할것이다 時局의緊張安定되여잇슴에도不拘하고 我等은一旦有事時에對處할準備와覺悟는 恒常가지고잇다 交代部隊의歸還延期는 그時의形勢如何로 決定할것임으로아직 알수업다

【天津十日發聯合】 楊村附近에잇서 電柱燒却事件에 關聯하야中國駐屯軍當局에서는 十日午後當局談의 形式으로 左와如히發表하엿다

電線切斷電柱燒却等과 如한暴行事件이 發生된것은 明確히中國軍의 挑戰行爲에 不外하는것이며 日本으로서는 實로斷乎膺懲할것이나 本件을擴大식히지안켓다는 趣旨에基하야 三日을期限으로 第五十一軍의撤退를 要求하엿다 今後日本軍으로서는 第五十一軍의撤退를嚴重監視할 方針이다 再三挑戰的態度를 取하면實力으로 斷乎膺懲을加할수밧게업다

七千中國軍압헤서 日本軍現場調査
電線修理마치고派遣部隊歸還
中國側의行爲임을確認

【電通天津十日】 楊村에出動한日本部隊는 犯行의事實調査와電柱復舊工事에 午後八時或은九時頃까지要할豫定으로 工事가完了됨에따라 天津으로歸還하기로되엿는데 現場에서 二粁乃至七粁의地點에는 于學忠軍七千이幾留하여잇는바日本軍의 小勢를능보고不穩行動을할는지도 모름으로日本軍에서는 事變突發에備하야增援隊를待機케하야 現場情報를注視하고잇다

【天津十日發聯合】 楊村派遣部隊는電信線破壞修理를 終了하고中國側의責任者로서 公安局長以同地駐屯部隊參謀等과 會見하야그非行을糾彈하고 結局中國兵의暴擧인點을確認케하고 何等事故업시午後六時二十分現場發歸途上에잇다

中國街避難民 續續租界殺到

【電通天津十日發】 楊村事件이勃發되자 이것이곳市內에傳播되여 天津中國街에서는 假令中國側이 日本의要求全部를 容認하드라도 日本側의滿足을사기困難하다는氣分이發生하야 大事變勃發을免키어렵다고 流言蜚語가 亂飛하야 中國街의 避難民은 續續安全地帶인 各國租界로 드러가고잇다

蔣介石氏、何氏에 兩師撤退를電命

【電通上海十日發】 某所着電에依하면蔣介石氏는 北平附近에잇는中央軍第二師 第廿五師를撤退케하라고何應欽氏에電命하엿다한다그리고右兩師의 撤退는直時開始되야二十日頃까지는 完了되리라고觀測된다

鳩首會議
黃郛氏等會合 政務委員會로서

【電通上海十日發】 蔣介石氏로부터至急北上하라는電命을바든 黃郛氏는 十日午前午後에亘하야王克敏 殷同兩氏等을召集하고北中對策에 對하야 重大協議를行하엿는데 確聞하면黃郛氏는 北上을條件으로蔣介石氏가 日本側의要求를全面的으로容認하야 事態의圓滿解決을圖할것을要求한바 이에對하야 蔣介石氏로부터 極力貴意에 副하겟다는旨의 返電이잇슴으로今後政務整理委員會가 擔當할北中安定策에對하야 協議하엿다 그리고黃郛氏는 國民政府汪精衛氏와安協하기爲하야 當分間南方에잇고 一兩日中에天津에向하야 王克敏氏를北上케하기로되엿다 黃郛氏에게北中에잇서서 全權을附與하는件은 蔣介石氏에게그런意思가업슴으로黃郛氏는 北上을압두고北中政務整理委員會의 權限擴張에對하야蔣介石氏及汪精衛氏와 充分協議를遂할터인데 黃郛氏側에서는政務整理委員會를廢止하고 地方政廳으로 承認을求할模樣이다

夕刊後市況 十日

◆大阪 短期 氣配◆
- 大新 八九八〇 (不變)
- 鍾新 二二〇一〇 (三〇高)
- 日産 一七一〇 (一〇低)
- 東新 一三九八〇 (五〇低)

◆橫濱 生絲 後引◆
- 當限 五六三〇〇 先限 五七八〇〇

◆福井 人絹 後場◆
- 當限 六三三〇 先限 六四四〇

菓子瓶製造販賣 特許陳列菓子瓶 (カタログ進呈) 大阪北區末廣町 片山製作所 電話堀川七二一番

半エリ問屋 相場表 見本 大阪市南本町三丁目 勝本久七商店 電話船場一七八三 振替大阪八一三九

メリヤス 夏シャツ 斯界の王座一現金安賣 夏シャツ カナダエヤ 現金製造問屋 株式會社 今井商店 大阪東區安土町四丁目

ボタン 製品目錄 ブローチ カタログ 大阪市天王寺區上汐町五丁目 玉井商店

印刷斷截機 大阪浪速區稻荷町 西村活美堂

針金直線自動切斷機 斯界に定評ある (在庫豐富) 轟龜太郎商店 大阪市東成區平野町一丁目 電話南五九六六二九番

印刷物經濟化！ 太陽卓上石版印刷器 事務に商戰に敎育に社交に理想的の本器を御推奬 これだ！思ふ樣に宣傳印刷物がすれる(特價五圓より)特約店急募(型錄進呈) 大阪市日本橋四丁目 太陽商會 電話一五三三

優良金屬文字 スターサイン 特約店 各種文字製作專門 大阪西成區北旭二 吉村製作所

專門 ハケ ブラシ 製造 販賣 (定價表進呈) 大阪市西區新町通三丁目 細川ブラシ商店

アイスドロップ機 新案特許 製造元 大阪港區 日本冷機製作所

夏物品揃 半えり問屋 大阪市東區安土町四丁目 井上良商店

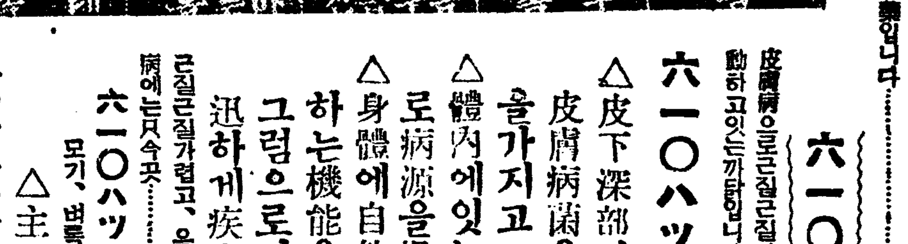

天賦의 福音 皮膚病에 꼭쓰지안흐면안될 六一〇ハップ(우도一합부)

皮膚病이가장좋은것은다고 天下에定評을 밧는 六一〇ハップ는 化學의進步에依하야 完全無缺한 新藥으로서 特許를 엇은 貴重한 藥品입니다

六一〇ハップ의特徵
皮膚病으로근질근질가렵고、알흔것은 皮膚病菌의 作用입니다
六一〇ハップ는
△皮下深部까지잘浸透하야 病疾인이런 皮膚病菌을顯著하게殺滅식히는 作用을가지고
△體內에잇는毒素를體外로 排出식힘으로 病源을根本的으로驅逐하며
△身體에自然的으로 賦與된疾病을 自癒하는機能을活潑케促進식힘니다。
그럼으로이런三大作用이相俟하야서速迅하게疾病을根治하는것입니다。
근질근질가렵고、우리우리알코、뜨거운고름이흐르는 不快한皮膚病에는只今곳
六一〇ハップ를試用하시면直席에見效
모기、벼룩、빈대물린데도即效
△主治効能
옴、무좀、음부습진、마른옴、腫氣、땀띠、其他皮膚病、痔疾、胃腸病、婦人病、神經痛、
◉洗面에二三滴쓰시면얼골의살결에 潤이나고고와지며 ◉婦人의목욕물에도 마히使用합니다
◉沐浴물에너어쓰시면 血液循環을잘하고、精神이爽快하여지고、身體도더욱튼튼케되며 傷步
溫泉氣分을맛볼수가잇습니다。
藥은各地主要한 藥房에잇스며、原液대로팔고잇스니물에타서쓰십시요、說明書에 詳細히적어잇습니다。
斯界의權威 醫學博士 婦人科 森 醫學博士 皮膚科 良谷 醫學博士 內科 川田 醫學博士 小兒科 推奬
(藥價) 三十錢 二十五錢 一圓三十錢 六圓
發賣元 名古屋 武藤鉦合名會社藥品部

便紙라면 뭐이나다 아는 愛讀者大奉仕 特別景品付亂賣!!

日本一の大好評の一册 完備寶典 手紙大寶典 名一
●組合 新案簡便式の所處を採取한 新時代에適應한新講義의無比的名著

本書는書翰文講習會에서十數年苦心한結果編成된最新式考案의理想的「尺牘講義」的寶典이즉 一次册張을펼치면아모리片紙쓰기서투른이라도生覺나는대로片紙를즉席에서쓸수잇슴。本書는書簡文의初步로부터說明하야片紙文의法則△日用文△商用文△候文△葉書文△口語文△男女間愛의片紙△趣味片紙文其他모든片紙쓰는法과數百의文例를揭하야親切히講述한바實로便利調法此外에업슴。
定價三大特價壹圓四十錢

體裁 縱六寸橫四寸總紙數附錄共六百餘頁 總クロース金字入豪華版特上製美本箱入
●前金小包送料廿錢 代金引替는ハガキ申込次第金壹圓七十五錢이면急送함

二大附錄添付 第一附錄(凸版印刷) 三體草字辭典 第二別册附錄四六判 日常百般 願屆書法 一名代書人無用

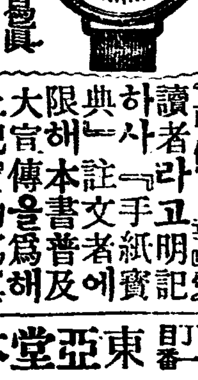

無代進呈 特別景品 流行型腕卷クローム側優美時計形狀針指針正確保證付 實物寫眞
●이特別景品은箱子에너어莊文
●書籍과同封包裝으로嚴重히小包
●郵便으로送付함

景品進呈 讀者라고明記『朝鮮日報』愛讀者라고明記하사『手紙寶典』註文者에게는 限해本書普及의大宣傳을爲해 上記實物寫眞의 特別景品一個式無代進呈

發賣所 東京京橋區銀座西二丁目 振替東京二三八二一番 東亞堂本店

浪花館 洋畵專門
六月十日부터 每日三回 午前十一時半 午後二時半 同七時半 今週에限하야破格의犧牲料金 階上 三十錢 五十錢 階下 二十錢 三十錢
三十一日より大公開 全朝鮮陸上競技協會主催 製作日數五ケ年出場人員二萬人大パラマウントが空前の全能力を傾倒せる巨大篇!! 名作「モロッコ」出でて五年燦爛たる映畫史上に再び上る感激!
二、パラマウント超大作日本版 ▲銀鼠流線型 主演 ゲーリー・クーパー フランチョット・トーン 監督 ヘンリイ・ハサウェイ
▲ベンガルの槍騎兵 主演 ゲーリイ、フランチョット、トーン
思誠天を貫き詩聖に香る榮光不滅の死線に躍る武人の姿!
▲私と女王樣▲アラン

團成社
◆英、G、P社映畫日本版 로빈·드、프라데이作品
◆一、自然의驚異 文化가닷지안는北海의孤島 冷酷한嚴寒속에서 사는人間의生活記錄
아 란
나와女王님 朝鮮第一映畫宣傳部
◆노래와音樂과로맨스 現代의二大스타 가出演 P、O、L全發聲
◆エノケン魔術師(水兵萬歲)

五、卅暴動重犯等 卅餘名延吉서脫獄

十六名은逮捕十五名은逃走

守備隊까지出動搜查

【龍井間島十日發】탈주수도(脫走囚徒)체포에 출동한 일마루경으로서립된 수사대는 즉시 연길(延吉)시내의 교통을차단하고 대수사를한결과 열여섯명은체포하고남은 십오명은세린하(細鱗河)방면으로 도주한형적이잇서 수사대는 계속활동중 구일 도목구(倒木溝)방면으로 출동하에서 수도의도주경로를 발견하고 목하추격중이다 일방수비대는 구일모방면으로 출동하얏스며 탈주자중에는 오월삼십일폭동당시에 살인등으로 무긔、사형등을받든 중죄인이 대부분임을보아 이번의폭동도 옥내의공산당이 책모한모양이라한다

四名은射殺

【間島十日發聯合】연길(延吉)만주국 제사감옥의 탈옥수는 사십팔명 가량인듯한데 사건발생이래 십일오후다섯시까지에 체포된것이 열한명 사살이네명이요 살인강도열두명이석긴 남어지삼십여명은 전부토병단으로 드러간모양이라한다 그리하야추격대는 연길현의량수(依蘭溝)에서토병단과 교전하다가 만주국인일명은 전사하고 일명은중상되어 생명이위독하다

忠共協議會事件 三年만에豫審終結

류월일일공주지방법원에서 十五名全部公判에

【扶餘】지난소화팔년구월경일요일 국제무산청년데이를 긔회로하야 경찰에발각된 충남공산주의협의회(忠南共產主義協議會)사건은 그해구월십이일 부터검거하계시작하야 오륙삭동안다수청년을 검거하자 경찰부유지장이 출아서 대전、공주 강경、부여 조치원(大田、公州、江景、扶餘、鳥致院)등다섯경찰서에난호아유치하고충남경찰부에서 사개월간이나 엄중히취조한결과 다수는석방되고그중중요인물 십구명만그해십이월칠일에 일건서류와한가지로 공주지방법원 검사국으로 송치되야검사의 취조를받든후 강병환(姜秉煥)전영철(田永哲) 장창선등세사람은 검사의불긔소로 방면되고 남은열여섯사람은 즉시로예심에 회부되야이래삼년간이나지리하게도끄러오던바지난 류월일일에야 예심이종결되고공판에회부되엿다는바 이사건의전말은대강아래와갓다

錦江文人會組織 農村에主力集中

금번사건의주요인물인로명우(盧明愚)리호철(李浩喆)유기섭(柳基燮)오긔영(吳祺泳) 강일구(姜日求)등은충남의 유수한지식계급으로일즉이소화륙년일월십오일 홍산(鴻山)에서 합법단체금강문인회(錦江文人會)를 조직하야 표면으로는 문화운동을하면서전영철(田泳哲)최재봉(崔在鳳) 유인철(柳寅喆) 김임성(金壬成)등여러청년동지들을 망라하야장암면장하리(場岩面長蝦里) 남면마정리(南面馬井里)부여면중정리(扶餘面中井里)규암면합송리(窺岩面合松里)홍산면조현리(鴻山面鳥峴里)등다섯부락의 농민야학을 중심으로하야 로동자농민과 무산청년들에게계급의식을 고조하야××주의실현을목적하고 적극적으로 노력하엿던것이라한다

間島서戰術研究 朝鮮서主義實踐

그동안 부여지방에서는 격문사건(檄文事件)과 화성당사건(火星黨事件)등이련발하야 이상과가티 사회운동이 더한층발전되여 오자로명우、리호철등은사회운동의 통일긔관을 절실히늣기고 그해시월에 중요인물들이모혀서 그에대한 방책을토의한후리호철、전영철두사람은 ××운동의본부라고하는간도(間島)로 들어가서 ××주의실천운동에대한 전술전략(戰術戰略)을 일년동안이나연구하고조선으로 도라와서 여러동지들과 실천운동에 대하야 그방법을 협의한후 소화팔년사월에와서는 로동자의 집단지대가 안이요 농민의 중심지라는리유로서 긔성단체인 홍산로동조합을 해소하여버리고 새로적색농민조합(赤色農民組合)을 조직하야 농조로동자농민을 상대로하야전군적으로××주의세력을 확대하야가던바 소화팔년구월에와서국제무산청년데이를 압두고동경(東京)서부여지방으로 불온한삐라가 만히날너오자 그것을단서로하야 그와가티경찰에 발각된것이라고한다

豫審에서證人 百餘名을取調

그런데금번사건은 인물이충남의유수한 인테리만치 사건도그만큼복잡하야 공주지방법원예심계에서는도변(渡邊)예심판사가 홍은지방법원에 안처서 홍은지방에출장하야 지난사월、오월두달동안에부여의 유지청년 강일(姜日)씨와조선중앙일보 대전지국장서진(徐璡)씨등을 비롯하야 남녀백여명의 증인을 소환취조하야한동안은 지방사람들에게깁흔인상을주엇다고한다

一人死亡三名重態

그런데 이번사건에 피고중은삼년간이나지리하게예심중에서시달리여 홍산면조현리에서는 조병순(趙炳淳)은 미결중에사망하엿고 그외에도 부여면중정리에서는 유기섭(柳基燮)은 먼저번 부여화성당사건(扶餘火星黨事件)으로 인하야 이번간이나복역하고 나온몸으로 나온지일년도 다못되여서 다시 검거되여 골절통(骨節痛)으로 자못위태한 경우에잇다하며 또홍산면조현리에서는 리호철(李浩喆)은 대소변불통으로 신음한다하며 동면동리에잇는 허원룡(許元龍)도소화불량이 적체가되어 매우위독하게되엿다고한다

被告住所氏名

扶餘郡窺岩面合松里
盧明愚(三○)
[illegible](二二)
[illegible](二七)
同 吳祺泳(二九)
扶餘郡扶餘面中井里
柳基燮(三○)
同 柳寅喆(二七)
扶餘郡場岩面長蝦里
姜日求(二八)
同 [illegible](二二)
同 [illegible](二二)
同 [illegible](二三)
同 崔在鳳(二七)
扶餘郡鴻山面鳥峴里
李戶喆(三?)
同 金壬成(二?)
同 曹秉喆(二八)
同 許元龍(三?)

中央高普事件

被告朴尙鎭失眞

十三日의判決압두고興奮하야 裁判所側再調査命令

시내계동(桂洞)에잇는 중앙고보(中央高普)의 『학교소동』사건의 일부피고로 사건발생당시인지난 이월이십일이래 일백이일동안이나 경찰、검사국등에서 취조를 밧다가 륙일공판이열리어 최고일년 최하팔개월의 체형구형을 바든 중앙고보생도 십일명가운데 공판당일재판장과 방청온동교의 현(玄)교장에대하야 학교당국의 사제간정의를 무시한당시의 처치를 통매하든 박상진(朴尙鎭)(二○)은 미결로잇는동안 정신이너무 흥분되어든관계인지 공판 이후정신이상이 생기어병세가매우 우려된다는데 형무소당국에서는 방금진정에 노력중이요 또 십삼일 판결의언도를 하게되든관계상 사건담당의 산하(山下)재판장은 십일형무소에 대하야 상세한 조사를하여달라는 지시를하엿다

六十事件記念 嫌疑五名釋放

륙월십일륙십만세사건 긔념일을 압두고 시내각경찰서에서는 도경찰부의 지시를밧고 비밀리에 무슨그럼 운동이나 잠행되지안는가하야 소위요시찰인 이라고 주목되는 사람들을 내탐하든중 구일아침 동대문서에서는일요일에도불구코 시내모처에서청년 서명을데려다가 엄중히취조하야 일시에는 자못긴장미를보이더니 취조한결과아모단서도못어덧는지 십일아츰에는 전부석방하엿다한다

元山大阪間의 直通電信線竣工

不遠、試驗交信開始

체신성의손으로 작년가을이래계획되던 대판(大阪)원산(元山)간의직통전선은 현재의원산과 송강(松江)선을 대판까지 연장하는 것으로서 중계지인 송강전신국의청사가 준공되자 이에 착수하얏섯는데 요지음송강국의 확장을따라서 실현하게되여 이십일부터시험 교신을하게 되엿다한다

公金橫領한 青島領事取調

【東京電話】공금횡령피의자로 경시청에서 취조를받고잇는무목(茂木)청도(青島)부령사는십일오정에 일건서류와 한가지로 송국되어가등(加藤)검사의손으로 취조를받고잇는데 동인은사실을 기억에남은한 전부솔직하게자백하야 취조가매우순조로웁슴으로 동일오후에는 업무횡령죄로 시곡형무소(市谷刑務所)에수용될모양이라고 현재까지판명된 금액은소화 삼년부터 금년까지 삼십삼만원이나되는데 동인의 기억에서사라진 금액도상당히 만흔모양이다

生活難으로飮毒

시흥군수암면 조남리(始興郡秀岩面鳥南里) 김원식(金元植)(二七)은 칠일오후여섯시에 자기집에서 양재물사십『그람』을 먹고자살을 도모하엿스나 목적은달치못하고 팔일오후칠시에『세브란스』병원에 입원치료중인데 목구멍이 부어서 음식을먹을수업시 위중한상태에 잇스나생명에는 관계업슬듯하다한다 그가 자살을도모한원인은 생활난을 비관한탓이라한다

▲河童群의雀躍(한강에서)▼

運動競技欄

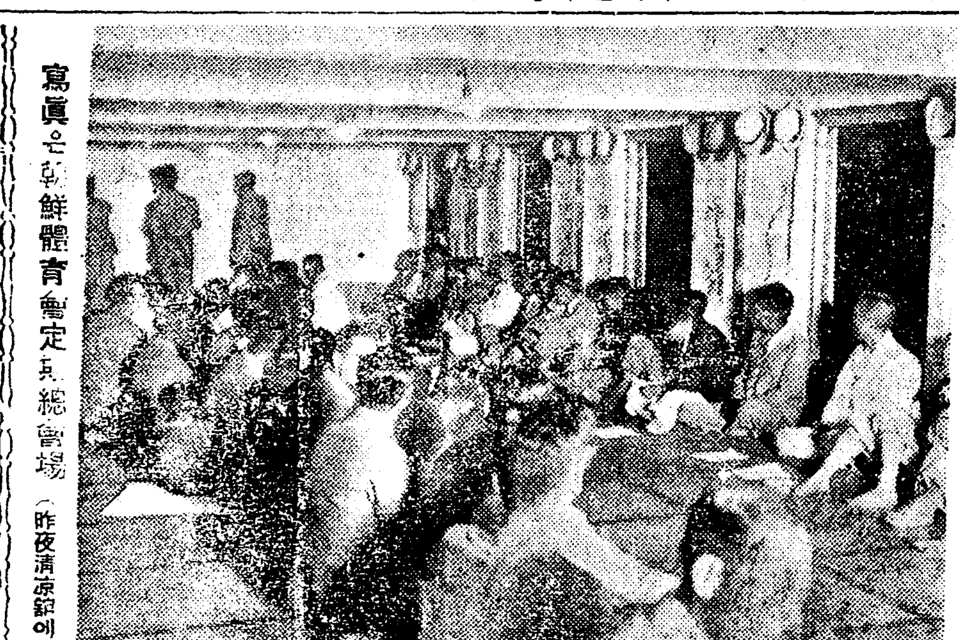

寫眞은朝鮮體育會定期總會場(昨夜淸凉館에서)

朝鮮體育會 第十六回定總經過

役員改選、豫算案承認等

朝鮮體育會 第十六回定期總會는 十日午後五時부터 市外淸凉館에서 團體會員二十三、個人會員七十五名參席으로 會長尹致昊氏司會아래 開催되여 書記朴榮鐵氏의 前會會錄朗讀과 常務理事金圭冕氏의 昨年度事業報告가잇슨後 今年度豫算案을 通過시킨다음決算承認의件을討議하고 뒤니어任員選擧에드러가 無記名投票의結果 다음의諸氏가被選되엿는데 理事는 被選理事外에 同會加盟團體인 二十八團體는 全部理事로選定하기로可決하엿다 그리고其他重要事項은 新任理事會에 一任하기로하고 同十時頃散會하엿다

◇新任役員

▲會長 尹致昊
▲副會長 兪億兼
▲理事 團體理事二十八 金圭冕 呂運亨 金東轍 朴勝彬 崔在煥 白寬洙 黃乙秀 具滋玉 金永述 李元植 呂運弘 朴榮鐵
▲監事 尹元相 李相儀 金龍九 金鍾遂 金鍾善

老童陸上 來二十九日에

高麗陸協主催

高麗陸上競技協會主催의 第二回 老童陸上競技會는 來六月二十九日(土)午後二時부터 龍山鐵道局運動場에서 擧行할터이라는데 參加資格은 三十五歲로부터 四十歲까지A組 四十一歲로부터 五十歲까지B組 五十一歲로부터 無制限C組로 나노아잇스며 會費五十錢을 添附하야 來二十六日까지 鍾路一丁目 朝鮮體育會內 同會事務所로 申請하기를바란다고한다

◇競技種目 1、三種競技(百米、走幅跳、投砲丸) 2、五千米競走。3、五百米競步。4、五百米競走。5、走幅跳。6、四百米繼走(對抗競走)

▲一人三種目以內(릴레이는此限에不在함)

第十三回中等校 庭球聯盟戰開幕

徽新·中東·徽文各勝

京城中等校庭球聯盟主催의 第十三回 中等庭球리ㅣ그戰第一日은 十日午後四時十五分부터 桂洞中央高普코ㅣ트에서開戰한바 徽新·中東·徽文이各勝하엿다

普成13 15中東

×{李昌雯 田文秀}2…4{申東一 鄭輝斗}○
○{瓊泰李 宋在熙}4…1{鄭鎭 朴仁植}×

徽文19 10養正

○{金元瑞 金在應}4…2{康鳳益 金允鎬}×
×{李相瓊 尹錫讚}2…4{蔡南龍 安秀吉}○
×{黃根 高秉成}1…4{李基用 鮮于鉻}○
○{裴裕孝 金漢興}4…2{朱漢鋼 尹泰淑}×
○{李景輝 金亨泰}4…0{張愛謙 金狀周}×
×{李命申 金鍾遠}3…4{李東琉 朴浦求}○
○{閔丙院 崔炳宙}4…1{任完淳 趙性元}×
○{申東義 韓興錫}4…3{金成學 金桂周}×

徽新17 16中央

○{金商潤 吳泰煥}4…3{崔秉圭 朴大緒}×
×{鄭輝祚 金斗翰}3…4{裴瓊遠 蘇鎭健}○
×{金景祐 李智永}2…4{成基昌 金元道}○
○{李殷基 徐興錫}4…3{吳鼓綱 金銀珍}×
○{崔龍駿 金鍾九}4…2{成東允 宋偉旭}×

殖銀4A 京電3

京電對殖銀第二回戰은 十日午後四時四十五分부터 永田(球)白石、石井(壘)四氏審判 京電先攻으로開始한바結局四A對三으로殖銀勝하다 閉戰七時十五分

◇投捕(殖銀)吉本、佐藤(京電)橋本、中村

殖銀	000002101	4A
京電	010010010	3

中等籠球豫選

第一高普軍快勝

中等籠球리ㅣ그 徽新對第一高普戰은 十日午後五時부터 第一高普코ㅣ트에서 擧行한바 四三對十一로 第一高普軍快勝하엿다

徽新 11 {5…11 / 6…32} 43 第一高普

京城에來征할 比島拳鬪先勝

全關西와三對二로

빗나는南君의勝利

來二十四日京城에來征하야 全朝鮮拳鬪選手權保持者와 對抗할比律賓選拔軍은 日本遠征第一戰으로八日午後六時부터 阪神甲子園庭球場에서 日本全關西軍과對戰한바다음의戰績과가티 三對二로比律賓軍이 先勝하엿다 이날페더ㅣ級에잇서서 『가부리엘』(比)選手를 判定으로이긴 南君(關大留學)은 朝鮮人選手인 것이터욱注目을끌엇다

【후라이級】○平岡(關西大學)判定 오리나(比島)×
【빤탐級】○라라·자바라(比島)判定 濱口(關西大學)×
【페더ㅣ級】○南(關西大學)判定 가부리엘(比島)×
【라이트級】○구나난(比島)判定 關本(關西大學)×
【웰터ㅣ級】○카스트로(比島)TKO 仲田(關西學院)×
▲…第一라운드 二分二十二秒

今日의運動

▲中等庭球第五日=普成對徽新(A코ㅣ트)中東對徽文(B코ㅣ트)養正對中央(C코ㅣ트)以上午後四時부터 桂洞中央高普코ㅣ트에서
▲女子籠球리ㅣ그第二日=女師:淑明(午後四時半)進明:女高普(午後五時半)以上淑明女高코ㅣ트에서

內外金鑛會社를걸어 尙州農民들提訴

금광때문에농사못짓는다고

損害六萬餘圓請求

【大邱東京電話】조선경북상주군 락동면 내곡리 (尙州郡洛東面內谷里)일백사십팔번지 김연봉(金演鳳)외오십칠명은 길강(吉岡)변호사를 대리인으로서 내외광업(內外鑛業)주식회사를상대로 제방붕괴에의한 손해 륙만백삼십사원구십전의 청구소송을 십일오후 동경민사재판소에 제기하엿다 원고들의주장에의하면 원고들은 낙동선 락동강안의 상촌리(上村里)로부터 운평리(雲坪里) 에일으는 사이의 팔만평의 논을 경작하여오든바 락동강상류에 사무소를둔피고 내외광업회사에서는 사업을 확장코저원고등의 관개용으로사용하든 락동강의인수도(引水道)를 건너서광석을운반하는길을내기때문에 원고들의 전답수원지인장천(長川)의 제방이 파괴되야 드듸여작년여름의 대홍수를일으키게되야 팔만평의논을 휩쓸려나가게되엿다는것이다

井中에拳銃

십일오전열시경에 시내서대문정일정목 공동우물을 동리사람들이 모혀서치다가 우물미테서녹쓸은 권총한자루를발견하야 곳소관 종로서에 가저다가 보고햇는데 약십여년전것으로서 아주페물이된것이라고한다

非處女自白書밧고 金錢要求한新郞

마츰내녀자측에서소송

新婦側請求一部容認

결혼한지 사흘만에 신랑으로 딱따한 다짐을받고 마츰내 사부러너는처녀가 아니엿지 하는 실업는 거즛자백서를 써준것이

假銀塊等典當 한詐欺漢

부내광희정(光熙町) 일정목이십오번지 김의경(金義景)의장남대진(大振)(二六)은 작년구월십일일부터 네차레나 초음정(初音町) 일백구십삼번지 리동규(李東珪)에 전당포에여러가지혼합물건이 석긴은괴(銀塊)를 순은괴라고 속히고 일백십륙원 남어지를 사취한외에 지난달 이십사일에는 황금정(黃金町) 일정목『금천비아』영사 주임이라고 사칭하고 도화극장 (桃花劇場) 지배인김연(金淵)에게서 활동사진『미륵』일권을 삼십원에빌려다가개성(開城)조영선(趙永璿)에게 백원에팔어먹은것이 탈로되야룡산경찰서에서는시내각서에지명수배하야그의행동을엄탐중이다

刑期計算問題로 金昌洙自身抗告

고등법원의재항고각하로 地方法院에서再訊理

아즉도 해결되지못하고잇는 치안유지법위반죄수 김창수(金昌洙)의 형기계산 (刑期計算)문제는 십일에방금 서대문형무소에 복역중인 김창수자신이 형의집행에관한이의신립(異議申立)을 경성지방법원에제기하엿다 그는 작년륙월이십오일에 조선공산당재건 공작위원회사건관계로 경성지방법원에서 산하(山下)재판장으로부터 치안유지법위반죄로 징역삼년에미결통산이오백일의판결을바덧는데좌좌목(佐佐木)검사는미결구류통산을 이를린다하야칠십칠일이나적게계산하야 백이십삼일로 계산하야 형의집행을 발부하엿스므로 김창수는 신태악(辛泰嶽)변호사를 대리인으로하야 경성 지방법원에「이의신립」을 하엿든바 그법원에서는 『이의신립』인의 주장이 올타는 결정을 내렷는데 검사는 그결정을불복하고 경성복심법원으로 항고(抗告)하엿든바 복심법원에서는『이의신립』은당사자 본인이 할것이오 대리인으로써함은 위법이라』하야 기각의결정을 내리엿다 그래서신변호사는다시 고등법원으로 재항고(再抗告)를하엿든바 고등법원에서도 역시기각의결정을하엿스므로 이제그본인이『이의신립』을 하게된것이다 이번에는 김창수가 칠십칠일을 리보게될것인가 혹은손해보게될것인가 좌우간 흥미잇게귀정나게될터이다

繼母虐待로 少年이出家流離

平北朔州에서上京한것

本町署에서保護中

학대하는게모에게로 가기가실혀 멀리 평북삭주(朔州)로부터상경하엿다가 배곱흐고의지할곳이업서울며경찰에호소한소년이잇다= 평북삭주군 구곡면연삼동 (朔州郡九曲面延三洞)에든 김득추(金得秋)(一七)가 이야기의주인공으로 그는그부친 김준성(金俊成)이가륙년전에 그의 생모백씨(白氏)를내어쫏고김씨(金氏)(三七)라는녀자를어더 살게되면서게모에게학대를 밧게되엿슴으로 몹시굶자그는 견듸다못하야작년팔월부성군관서면조악동(鐵城郡舘西面造岳洞)로 만석(盧萬錫)이라는 사람의집에 가서고용사도를하고잇섯다그런데 주로만석이가 금월초에 만주방면으로 이사를가면서 득추에게돈 칠원을주자 그는당연히 부모가잇는고향으로갈것이로되게모가잇슴을끄려그돈으로 려비를 하여가지고 오일에 경성으로 올라왓다 그러나 넓은서울이로리돈과의지할곳이업는곳인지라 그는도착후 굶주리다못하야 방황하든끄테 그와가치 본정서에울며애소한것인데 동서에서는 고향으로돌려보낼작정으로 방금보호중이다

和蘭船長罰金五百圓

【電通臺北發】마공요새(馬公要塞)지대에불법입항한화란(和蘭)긔선쥬노ㅣ호선장『지ㅣ월랑』

땅잡혀가지고 달어난子息

불량자에게 유인당하야 땅잡혀가지고 잠적한아들을 차저달라는수색원— 충남공주군공주면상반정(公州郡公州面常盤町)사십칠번지 하응운(河應雲)은 그의둘재아들창순(昌淳)이가 공주군의당면가산리(儀堂面柯山里)에잇는 토지삼만이천여평이 그의일홈으로등긔되여잇는것을긔회로 불량자의유인을바다 공주읍내리재숭(李在崇)에게저당하고 삼천삼백원을어더가지고 서울로와서 다야 전긔금액을랑비중이니 종경옥정(茶屋町)칠십이번지 고생김×선(金×仙)과 어데로 잠적하얏스니 경찰서에서차저달라고 십일아침에 시내각경찰서에 수색원을 제출하여왓다

京城府會初會議

지난번지방선거이후의 첫경성부회는 오는십이일오후두시부터경성부청 회의실에서 개최하기로 초집장을팔일에 발송하얏다한다

昨夜龍山側의 電車一時停

십일오후아홉시이십분경부내강기정(岡崎町)과 경성역사이에전선고장이생기여 한강방면으로부터 동대문과 황금정으로오는전차는 약이십여분동안 나오도가도못하고 한곳에섯다가 도로혀한강쪽으로 역행하는등 일시에는대혼잡을일우엇섯다

淋疾

【實驗推奬】
京都帝國大學附屬病院皮膚泌尿器科醫學博士 片山義郞先生
元東京市電氣局病院泌尿器科醫長醫學博士 橫尾守中先生

京都帝國大學化學研究所創製

製法特許

바로ㅣ루

바로ㅣ루의性狀 獨特한銀內服新藥

本劑바로ㅣ루는京都帝國大學化學研究所에서敎授堀場理學博士及小田切理學士等이發明完成한權威잇는『金屬오루가노소루』製法을應用하여同研究所內에特設施設인理化學的操作으로서銀을마이소루白橫油中에 極微粒코로이드狀에다가 더욱濃厚하게分散하여서된 銀오루가노소루製劑입니다

이것은 처음으로銀이가진바强力한深達性殺菌消炎力을內服化하는대成功한것으로이야말로治療界에잇서畫期的發明으로서醫家가다가치絕讚推奬하는것이외다。그러대바로ㅣ루는다갓치銀劑라할지라도在來의局所劑와는其作用이판달이하는、獨特한銀內服新藥이라할수잇습니다

바로ㅣ루의 特殊醫治作用

即바로ㅣ루中에包含된銀은在來의銀과는判異하야 銀의分子를限外顯微鏡으로專門家가그銀粒子를檢査하여恒常一定한品質優秀한他人의模倣할수업는 屬性고로이도銀을研究所에서 創製한것입니다 이고로이도 銀의內服으로因하여 銀이體內에吸收되야 迅速히滲透作用을繼續하매부라운運動의 特殊活動에依하야서尿道의粘膜纖壁內病巢深部는勿論粘膜組織內、腺等의淋巴線、婦人의膣 組織內、子宮頸管內等의深部에直接殺菌作用을하여 이淋菌膿球의破壞殺滅을 顯微鏡下에서볼수가잇습니다。그뿐아니라마이소루白橫油의大部分은 구리쿠론酸及硫酸과抱合하여 無作用이되여尿로나와游離하여尿道의防腐消毒作用을하되粘膜을刺戟치안코炎症을增加함이업시銀의作用과아울너淋疾治療의目的을達할수잇습니다。

淋疾患者에對한 京大附屬病院 片山博士의實驗

京都帝國大學附屬病院皮膚泌尿器科醫學博士片山義郞先生은 附屬大學病院에서바로ㅣ루를患者에게주어唯一의 治療로하고 그効果를觀察한즉混濁한尿가 輕微或은淸澄해지고顯微鏡的으로 淋菌의消失하는日數가短縮되고白橫油만으로서治療하든經驗에比하여 훨신効果가增强케되엇다。 特히慢性患者에잇서서는 尿中의沈降性淋絲는 本劑의服用으로써 分明히減少되며 尿가淸澄、淋菌消失되는治驗成績을어든바는 本劑의特殊한點입니다

◇바로ㅣ루는全國有名藥店에有함 바로ㅣ루라고指示하시옵。萬一品切된때는 直接本舖로代金引換으로 注文하시면密送하겟습。(前金注文時는 送料不要、郵券代用도無妨)

文献進呈 片山博士와橫尾博士의實驗報告希望者는發賣元에申込하시옵。

藥價 一週 八十錢 / 三週 二圓五十錢 / 五週 五十錢 / 十 / 送料 內地十五錢

大木五臟圓本舖
大木合名會社
東京市神田區小川町 振替東京一五○番 代表電話神田一○二番
支店 大阪市東區淡路町二丁目 振替大阪 電話本局

人口五十萬目標로 都市計畫具體化

平壤府에서 調査着手

都市計畫委員會의 設置等等

【平壤】 평양부의 도시계획에대하여는 부내무과에서 작년말부터 착착조사를 진행하고잇는데 이와병행하여 평양도시계획협회도 필요케되여 수년전에총독부에서 협연한평양의 인구시십만을 목표로하는 평양도시안이당시와 발전상황이다소달러젓고 인구증가의 경향도판이하므로이 도시계획도변경의 필요를느끼게되엿다

평양부로서는 인구오십만의장래를 목표로하는대 평양건설도시계획안을 연구케 되여 전문기술가 어외에 부내의 각방면의 권위를 망라하는 계획위원회(計畫委員會)를 설치하고 도시의 지구설정(地區設定)부터 개시할생각으로 준비에 착수하엿는데 이위원회의 분투로장래의 제이제삼인도교가설(第二第三人道橋架設)이실현될것으로금후의 활동에 상당히긔대와관심이크다한다

水原에서開催될 畿湖個人庭球戰

申請期、十五日로切迫

【水原】 해마다오는씨-슨에들면 전국적으로 각종대회를 개최하야 체육사상보급에전조선적으로마자장의 긔념을또하는 수원운동구락부에서는 오는륙월십륙일당지화성학원(華城學院)코-트에서 제이회긔호정구대회(畿湖庭球大會)를본사수원지국 후원하에개최하게되엿다는데 대회규정은개인전이며 출장선수는 청년에한하고 규칙은 조일신문규정대회규정에 의한다는바대회참가를바든 경성, 인천, 영등포, 룡인, 리천, 광주, 오산, 평택, 천안등지에서는 지금부터맹련습중이라는데이날의장관을지금부터예상하는바참가코자 하는분은 참가금 일원을첨부하야 륙월십오일에내로본사수원지국으로신입하기를바란다하며 상품은우승과외부상이잇다하며 특전으로주식을제공하게되엿다한다

변초운봉부터 강두섭(姜斗燮)리동식(李東植)등제씨의 활동으로량씨의공덕을 영원히긔념하기위하야 긔념비준공이잇슨후 성대한제막식을 거행한것이라고한다

淳昌地方에 旱魃繼續

【淳昌】 전북순창지방에는금춘이래한발이계속되다함은 긔보한바어니와 방금이앙시긔인이즘에도 비는의연내리지안코 구름만오락가락하야 일반농가의마음만 산란케할뿐이오 겸하야 각풍까지련엽계속되여더인심이불안하다는데 앙후로사오일내에 흡족한비가 내리지안으면 금년의농사는 공작을면치못하리라고한다。

貧民戶稅代納 金泉의四特志

【金泉】 맥령의춘궁을당하야 먹을것이업서 초근목피로 그날그날을연명하여가는처지에 각종세금에맘할수업는 궁경에빠진 궁민을위하야 동세금을대납한 활불사씨가 경북김천에잇다

현재 경북김천군부항면 해인리(金項面海印里)에서 금광을경영하는한내동(韓來東)신익재(愼翼縡)량씨는 금번에금년도 제일기호세(戶稅)호별세(戶別稅)호세부가금(戶稅附加金)등빈궁자백사십호의 오십원오전을 대납하엿스며 동군동면신옥리(新玉里)정도상(鄭道三)씨는자신도그리넉넉지못한 생활에여시 빈궁민의정경을 민망히여이일백록호에대한 호세호별세등십오원구십전을대납하엿다

또 군감문면소재동(甘文面所才洞)권선집(權善集)씨도 빈궁자삼십칠호에대한 호세호별세등십원구심삼전을대납하엿슴으로 일반은 이사씨의 미거에대하야 칭송이 자자하다한다

端午노리갓다가 運動場에서分娩

【平壤】 팔일오후세시이십분경평양부내그림리 공설운동장에서씨름, 그네대회가 평양소방대주최로열리어 수만의 군중이운집하야 야단법석을하는동 부내경상리(慶上里)리만성(李萬成)(三三)의처모(某)(二○)가 임신마삭되엿슴으로 구경을하는동 몸연히고통을하다가 옥동자를 분만하엿다 씨름, 그네구경하는 수만군중은 씨름, 그네구경은 다집어치우고 아혜나으두경을 하려 몰려드는 바람에 대혼잡을이루엇다 모자를 인력거에태워서 집으로돌리어보내는데 모자가 다가티건강하다고한다

禁酒宣傳

【鏡城】 「경제여 명심의절에를 깨치자」라는 표어의기스를 아래에 지난칠일단오시민운동회를리용하야 본보경성지국주최에 당지긔독교신자약상여명이 총동원으로 대대시위행렬을 거행하게되여 삐라산포와 금주가를고창하여가며 시내를 일주하고 이여 인파만경의 단오시민운동회 회장으로 롤진하야 금주에대한 한수범(韓秀範)씨외 수사의 장시간의 열변에의하야 일반청중에게 만흔늣김을 주엇다한다

【全州】 전북면려청년회에서는 지난단오일을 긔하야 금주선전을시행하엿는데 다수선전원이 지회하고 대장촌(大場村) 모래젓(沙浴)하는곳과 더진(德津)물마지(水浴)하는곳 수만명이 모히엿는데가서 삐라를산포하고 금주의노래를 롤독히선전하엿다고한다

【載寧】 재령시는 들어서선농장(不二西鮮農場)소작인 삼천여호를상대로한 전선적으로유명한 소작인시가지로 그들소작인들이 매장날마다당시에와서 허비하는술값이적지안을뿐안이라 그들의생활이 향상되지못하는리유도 실로이음주의원인이만음을통탄히생각하는 당지긔독청년면려회에서는 륙일오일단오씨를대회를리용하야 선전삐라산포소년단의금주가등으로전시가지를순행하면서 철저적으로금주선전을하얏다한다

興南複線用地에도 收容令適用申請

水電用地等에말성만은朝窒

又復常套手段을使用

【咸興】 장진강수전공사저수지용지 칠십팔만여평과 함자선(咸鯤線)도로용지등공사용지를매수할때마다 지주와의타협이 결렬되여 수용령(收用令)적용을유일한보검으로삼는 야구재벌에서는 또다시 신흥철도(新興鐵道)흥남선(興南線)복선공사의 소요할로지합주군운남면운호리(雲南面雲湖里)소재 딸배딸십구평매수에잇서서 지주문석보(文錫保)와의 수차타협이 결국결렬되여 지난륙일동회사에서는 함남도지사에게 토지수용령적용을신청하엿다

許、崔兩氏의 公德碑除幕式

【固城】 지난달이십륙일에경남고성군마암면두호리(馬岩面頭湖里)암산에는 동면민륙백여명이 참집하야 최세렬(崔世烈)씨의 공덕긔념제막식을 성대히거행하엿는데 씨는일즉이 마암면면장으로잇스면서 일반사회에 만흔공로를 남기엿다하며 그전날에는허선(許宣)씨의 공덕긔념제막식도잇섯는데 씨도교육사업기타자선사업을남긴것이만타한다 량씨의긔념비를 수립하기위하야 금

亂麻그대로의 咸南老會紛糾內幕

今番에도又復亂鬪劇을演出

注目되는今後事態

【城津】 지난사일밤부터 성진옥정례배당에서 열린재십삼회함중로회(咸中老會)정긔로회는 오일무처리를 일료하고 오후륙시에폐회하엿다는데 금번사건의전말은 다음과갓다고한다 오일오후이시 함중로회정긔총회가 계속개회되는 벽두에 김성로(金聖魯)목사가『전로회장리익수(李翊洙)장로가성진제동병원에서 부회계로 근무하는중 횡령한사실과 김원배(金元培)장로가 다년간동노회회계로잇슬때에 부정사실이잇섯다는 소문이세간에흘러나가우리전도 사업에 막대한지장이잇슬뿐안이라 우리성회로서도저히 묵과할수업는 중대사건임속 이를철저히조사하야 처벌하기를 동의합니다』라는폭탄동의가잇자 장래는아연긴장한중에그동의가 성립되여 우량씨의사건은 동로회재정부원과 신임조사위원합십명에게 맛겨조사보고케하엿다는데 리익수사건은얼마전에 발서형사문제화하야 긔소유예처분을 밧고잇는중이며김원배사건은조사위원중 리긔선、림성원(李基善、林聲元)량씨의말에 의하면 아직조사는 끗나지안햇스나 우선모모교회로서 로회비(老會費)를밧고 령수증은 떼여준것이잇는데 그금액 이십여원이 회계문부에 긔입되지안흔것이 발견되엿다고한다 그리고 오일밤에 계속개회하자 성진보신녀학교 리사회보고가 잇섯는데그 보고의 내용은 동리사김원배를 신임과 리사중의을 조건으로만약웅치안흐면 현리사는 총사직을단행한다고 리사중강학린(姜鶴麟)목사가 강경히주창하자리사 김성로목사와 화대교회총대안길선(安吉善)장로가 김원배를수반으로한욱정교회에서 보신녀학교를 중심으로 그간여러가지음모와 책동이 잇섯슴을 일일히렬거하면서 자모격렬하게 성토하고십일시반경에 저회하자방청석에안젓든 동교회 집사류게수와 수명의 청년들이분개하야 전긔김 안량씨에게폭행을 가한것이라고한다 이제금번사건의 도화선이라고 볼수잇는보신 녀학교문제에대하야 탐문한바에 의하면동교원 리성락(李成洛)씨에게대한칠보산 막대기문제와 풍긔문제는 일시여론이 비등하고잇서서 리사회에서도 사실진가를 조사하고 잇든중막대기 문제에잇서서는 처음리사회에 고발한뜻교원한영동(韓永東)씨가리성락과 감정이조치못한 김원배의사촉에의하야 고발한것이라고리사회에 자백한바잇섯고 풍긔문제에잇서서는 류게수외 십륙명의학부형이 진정서를 제출한바 가중되지 못할뿐안이라 그사건으로드러온 여러가지 투서내용을미루어보아 어데까지 문제로하는것이라고 해석한다하며 동교녀교원 서정복(徐貞福)이도리사회에서 지정한중앙 교회에출석하지안코욱정교회에출석하게된것은역시김원배의 충동이라고리사회에자백하고 동시에중앙교회에도 자복서를보내엿다고 한다 리사회에서는 이상모든점을 미루어보아 학교문제의 장본인은 김원배라고하야 리사를 불신임한것이라고한다

이에대하야 일반은 학교문제와 리익수, 김원배문제로 불원회집할 림시로회를 대단주목한다고한다

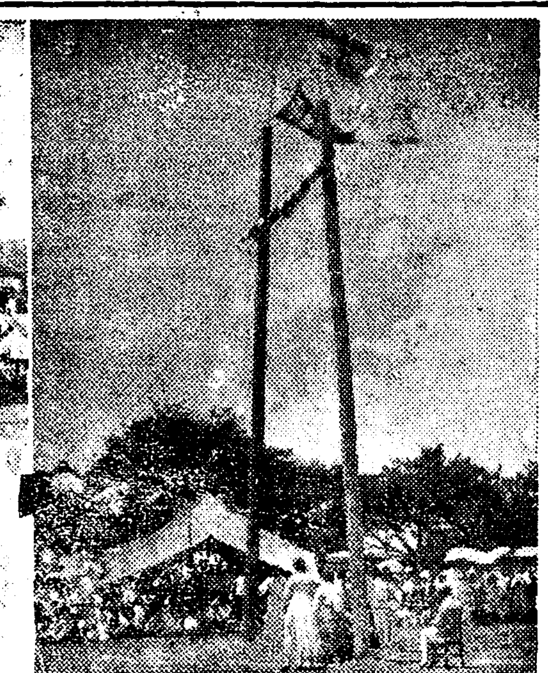

◇端午노리寫眞 (上右) 江景鞦韆大會ㅣ本報支局主催ㅣ (上左) 烏山脚戲大會ㅣ本報支局主催 (下右) 奉天脚戲大會ㅣ本報支局後援ㅣ (下左) 羅津鞦韆大會ㅣ本報支局後援

端午노리經過

【熙川】 평북희천군 상무조합주최와각신문지국후원하에 각희, 추천과 시민련합내운동회를 대성황리에종막을보앗고팔일에는 각교유긔관과 시민련합으로 수만여관중리에 백여종의경기로운동회를 성대히거행한바 입상자는 다음과갓다고한다

◇마라손 一着白一松 二着金用鉉 三着金爀壽 四着崔炳洞 五着金永杰

◇自轉車競走 一着劉宗福 二着朴龍柱 三着李普植 四着金鶴善 五着朴應順

【元山】 원산제어 소방조주최와본보지국후원의 전원산각희대회는 지난음오월륙칠량일간원산해안동륙정목 매립지에서 개최하얏는데 관람자는무려이만을초과하는 성황리에 예선선수답십이명이거기 결전사회에 나종에여섯선수가 리-그전에입하야 렴투한후 상품수여식이 잇슨다음 무사폐회하고 동팔시부터는 황해도봉산무(鳳山舞)가 잇섯다고한다

◇脚戲=一等金弘周 二等朴榮浩 三等李景夏 四等鄭基奉 五等張載斗 六等李鍾爵

【錦山】 전북금산에서는 지난단오일을긔하야 조선, 동아, 매신삼신문사지국주최로 남녀현상추천대회를개최하엿섯는데 당일의입상자는 다음과갓다고한다

◇男子部 一等金守德 二等任鋼大 三等金在浩 陳河燮 四等任楨準 金順鋼

【新昌】 함남신창부인회주최와 본보지국후원의 제일회함남녀자추천대회는 오일부터당지사평에서개최하엿든바 비오는뒤게로탐일로서 꼿울마엇는데 우승자는다음과갓다한다

◇鞦韆 一等李明珠 二等金曾南 三等金鳳女 四等金相吉 五等崔■■

朴夜今 朴正守 崔昌吉 五等金良鳳

◇女子部 一等柳貞愛 二等陳山紅 三等崔丙喆 金貞基 四等金福禮 金貞基 金玉蓮 五等朴允吉 洪善愛 金貞愛 李順德 金玉珠 卞敏淑 金貞順

【盈德】 경북영덕군교내사립영덕유치원주최와 조선중앙 조선일보지국후원하에 야유회와부인추천대회를 지난오일오전십시부터 당지북송정(北松亭)에서개최하엿는데 당일에입상된자는다음과갓다고한다

◇鞦韆 一等金南伊 二等金方九 李順南 三等崔粉順 韓今順 朱銀洞 四等金貴姬 徐黃伊 金順出 崔有守 五等文化子 金仙 金且先 李浩德 金先喜 六等趙丁石 趙丁石 金末南 孫彩景 金道先 申玉蘭

【奉天】 봉천시외 보합보(保合堡) 사자구(獅子溝) 서북시장(西北市場) 공업구(工業區)의동포들은단오가절을긔하야 전긔사처의동포유지들이발긔하야 각회대회와 추천대회를지난오, 륙량일간 본보봉천지국과 보합촌내회(村內會)의후원으로개최한바 입상자는다음과갓다고한다

◇脚戲部 一等李德順 二等洪裕明 三等朴斗南

◇鞦韆部 一等李善化 二等金彌寶 三等李信貞

【宣川】 선천체육회주최와조선, 동아, 중앙삼신국후원으로오일간전조선씨름대회를개최한바 지난오일에제일일순서는무사히진행되엿스나 륙일은하로를연기하야 칠, 팔일까지삼일간경기를 계속하야섯는데 관중은무려만여명을 돌파하얏고 팔일오후여섯시반에 무사히폐회하얏는바 아래와갓다

◇脚戲=一等李熙善 二等金東洙 三等桂炳龍 四等桂文集

【水橋】 송화군수교시민대회주최 본사수교지국후원으로단오가절을 긔하여 각희, 추천대회를 예정과가티음오, 륙, 칠일간개최한바 관중은무려수천명에달하는대성황을 이루엇는데입상자는 다음과갓다고한다

◇脚戲 一等趙東云 二等金斗鳳 三等朴根植 四等沈洪七 五等金致均 六等朴秉善

◇鞦韆部 一等金應順女史 二等金龍女女史 三等李福春 四等■■■女史 五等■■■女史 六等李■■

【江西】 평남강서읍에서는소방조주최, 본보 강서지국후원으로강서각회대회를 단오절을보아 상일간개최하야 대성황을일우엇는데 각회선수오십여명으로 판을짜고 남녀무려 수천명에 달하엿스며 결승입상자는 다음과갓다한다

◇脚戲=一等金泰煥 二等洪■■ 三等洪■■ 以下省略

【善山】 지난구오일 단오가절을리용하야조선 만보량선사지국주최로 제이회귀미 시민대원유회를 개최하엿든바 예정이상의참가가 잇서서인산 인해를이루엇고 여흥으로추천 씨름 처사마라손 보배찻기등 각종경기가잇서서 공전의대성황을 이루엇는데수상자의씨명은 아래와갓다

◇男子鞦韆部 一等朴炳一 二等張今石 三等金圭東 四等金圓■

◇女子鞦韆部 一等李月禮 二等李福丹 三等裵福男 四等裵順男 五等李■■

◇脚戲部 一等徐貴峰 二等裵順道 三等崔龍基

◇擲柶部 一等劉南烈 二等金在歎 三等金學述 四等鄭仁植

마라손 一着鄭善煥 二着金在歎 三着李源集 四着李吉榮

【羅津】 시민대회주최와 본보라진지국후원하에 개최된각희대회와 추천대회는 오, 륙량일간 우천임에도불구하고 대성황리에 종막되엿는데 수상자는다음과갓다한다

◇脚戲部 一等崔光善 二等崔永植 三等李興奎

◇鞦韆部 一等朴玉順 二等白金女 三等金蘭紅 金福岩

【靈山】 경남령산에서는 본보지국후원으로 단오노리추천대회를 이일간대성황으로맛첫는데 입상자는 다음과갓다한다

◇少年部ㅣ一等鄭根鎬 二等張鍾龍 三等朴虎根

◇女子部ㅣ一等姜秋月 二等權玉花 三等河小順

◇靑年部ㅣ一等李松鶴 二等金東國 三等李正述

【永同】 본보영동지국에서단오노리로 지난오, 륙량일간영동천변에서 현상추천대회를 개최하얏는데 매일모여든 남녀군중이수천에달하야 전례업는대성황을이루엇는데 금번입상자는다음과갓다고한다

◇男子部 一等孫武鉉 二等金在鉉 三等金小石 四等趙啓春 五等金五道

◇女子部 一等정경애 二等박시든 三等백미리 四等유파용 五等박순단

【古場】 평북운산군고장(古場)연주청년회(延州靑年會)주최와 당지본보지국후원하에서 시민대운동회 씨름과추천을오, 륙, 칠삼일간 대성황리에서 종료한바 입상자는다음과갓다한다

◇脚戲部 ▲小兒=一等李昌玉 二等白在善 三等李炳杰 ▲中人=一等朴致一 二等李寶興 三等安泰翊 ▲大人=一等吉炳翼 二等金德弘 三等梁泰勳

◇鞦韆部 一等郭允吉 二等李月食 三等吳昌淑 四等備 氏 五等金得選

躍進仁川의活證!

最近貨物、乘客이輻湊되드니

乘降客京城驛의次位

【仁川】 인천상공회의소와 부세진흥회발기로 경인철도복선을총독부에 진정키로되엿다함은 긔보한바와갓거니와 이제 십륙회왕복이나되는 인천역의 승객과 화물량을보다면 화물도는 현재매일평균 일백이십차량(車輛)으로도 부족하야 현재 세관구내에만 적체된화물만도 실로산적한형편이며 인천과 상인천역의 승강객은 근일에이르러 경이적수자로 증가하야 경성역을제외한외에는조선의세이위를 점한다고한다

裡里支局主催의 自轉車競技大會

空前盛況으로閉幕

【裡里】 본보리리지국주최전조선남녀자전차경기대회는 예정과가티 지난칠, 팔량일간 리리공설그라운드에서 대성황리에 거행하엿는바 제일일인 칠일오전구시정각에 역원일동과각지방으로부터 참가한선수일동은 리리읍경정광장(廣場)에집합하야 본사사긔를 선두로주악을마추워시가행렬을마치고 회장에도착하야본보리리지국 박봉주(朴奉柱)씨사회로 임장식을맛치고 대회장최두원(崔斗源)씨로부터 의미심장한개회사를비롯하야 대회위원장 박봉주씨가 대회회측을발표한다음 심판장박동차(朴東鎈)씨로부터 심판규정을 선언하고 선수일동을 대표하야 경성리윤백(李潤伯)선수가 선서문을 랑독하고 뒤를니여 경기는시작되엿다 특히경성배재고보(京城培材高普)재학중인 리윤백선수(李潤伯)(一九)는 금번대회오천메돌경기에 팔분이십륙초라는 최고긔록을돌파하엿기로 긔록상(記錄賞)을수여하엿스며 최후결승일류일착에는 멀리평양으로부터 참가한김용칠(金容七)선수가 영예의 패권을 엇게되엿스며 오천메돌도보경주(徒步競走)는 리리김판덕(金判德)군이 일착의 영관을 어덧다 대회경과는 다음과갓다

◇寫眞……大會役員과 入賞者一同

▲第一日經過 —時間競技豫選—

◇第一回 一着魯宇永 二着孫基數 三着朴永植

◇第二回 一着吳在鶴 二着蘇完喆 三着林道吉

◇第三回 一着金容七 二着鄭三次 三着崔正卯

◇第四回 一着李潤伯 二着金甲洙 三着成奉來

◇第五回 一着任英徵 二着金[illegible]完 三着金鍾文

◇第六回 一着金在弘 二着金容相 三着朴五鎭

—徒步競技豫選—

▲第一日經過 五流一着黃鐘 四流一着朴英植 三流一着吳在錫 二流一着魯宇永 一流一着金容七 聯合一着李潤伯

◇女子決勝 —徒走競五千米決勝— 一着渡邊秀子 二着田中吉子

一着金判德 二着李德順 三着丁奎玉

平壤

全朝鮮中等個人庭球戰

▲時日 六月十五日(土曜)午前十時

▲場所 崇專『코ー트』

◇主催 崇實專門學校

◇後援 朝鮮日報社平壤支局

「아이」가업는것은 九十%가자궁병

읽으라! 안보면 一生의손해다!!

동포여! 행복을 찻는여러분! 인간생활에제일귀한것은 건강이오 건강은귀한금전을주고도 살수업지만 귀중한마큼 건강한사람이모인가정이야말로세상에행복을독차지하는것이명화스러운가정입니다 그나 그뿐인가! 처녀총각이시집가고장가가서화희락하게 깁브고도질거운평화(平和)의노래를 몰으고세월을보내는사람들의 반대로불행하게도병마에 빠진분이야말로귀여운아드님따님을못나서 부부간정리와가정의재미를 몰으고화를잘내며음식이 먹히지를안코혈색이낫브고몸이노곤하며 정신이분명치를 안으며 어린애가립승미가 급해지고 씁데업시 지난일을생각하고 잘울게되는부인은자궁병이 잠복되엇지오며 이런때의증세가 자궁병의시초인줄몰으고 하로이틀지내는중에 병은점점중하게되여 대소변이잘통하지안코 하로에도 몇번식오한이나며 밤에잠이잘오들안코 몸은피곤이 상접하게수척하여지며남몰으게 혼자서세상을비관하며피끌는청춘에가슴에선 꼿업는긴한숨으로지내시는분에게 동정하고자합니다 세상에서복그럽다키로제일가는 조선부인들은 무서운병마를 몸에진이고 북그럽다고숨기는것은 자긔자신을망치고생명을 버리는것이나 별다름업다고하겟슴니다 또한 부인들께서

월경 부조 한분
대하증이 잇는분
산후쇠약 한 분
자궁출혈 하는분
수 족 이 냉한분
허리와 배압흔분
상기두통 나는분
견비와혀 귀나는분
가슴이두군거리고숨찬분

이런증세가잇는분은 하나도속이지말고하로밧비부인병양약으로유명한 『명지모』와『오기나구』를복용하시면 틀림업시전쾌될줄밋습니다 또한『명지모』를복용하시면 잠복된부인병은물론 근치되거니와 귀여운애기를 못나시든분이라도 애기를나실수잇슴니다

애가업는 부인의복음

엇더케하면 임신하는가

대체로부인병중에 자궁병처럼생기기쉬운병은 업슬것임니다그러고 자궁병처럼원인이 복잡한병은업다고 생각합니다대개는급작이 생기지안코도한편이 낫버지지안흠으로 처음에는자긔도 몰으고 시후(時候)가변하야 월경이종고르지안흔증은생각할으로자연히치료가느저지게되오며또한번이병에걸니면 아모리경증이라도 근본적치료를해서 완치되기전은애기를낫케되로세상에는아이가업스면 자긔들부부간에는아이업는어린애기가업는까닭을생각해보지안흐면부인에자궁병을너무문둥한히하고아무치료도하지안흔분이만흔것은참으로한심한일인줄생각합니다그러면엇더케 하는것이제일조흐냐하면가정부인에게계서위생에관한지식을 일어가지고이것을실행하고 복그럼업시치료방법을찻는것이 제일급한일이올시다여기서여러분께그치료법을안내하고자하는것은『명지모본포』는 여러분의모든병세를자세히적어 보내시면병세에따라제일적당한약을지정해드립니다다약가는

命之母	六日분	一圓
	二三日분	二圓
	二○日분	三圓
	三五日분	五圓
錠劑命之母	五日분	一圓
	一一日분	二圓
	一七日분	三圓
	三○日분	五圓
容態別로된 加減命之母	一주분	一圓八十錢
	二주분	三圓五十錢
	三주분	五圓
	五주분	八圓
오기나球	八日분	一圓
	一七日분	二圓
	二七日분	三圓
	五○日분	五圓
重症用 本方오기나球	七日분	二圓
	一一日분	三圓
	二○日분	五圓
	四五日분	十圓

이상약을 주문하실때는小爲替나 振替(東京五〇五〇番)으로送金하시는것이 제일편리하오나약을지정지못하야 약가를 몰으실때는송금만우편(切手)로四十七錢보내시면 병세에따라제일적당한약을 대금인환으로 보내드리오니 부인병으로애기를 못나시는 분은하로밧비주문하야 복용하시고전쾌하야남과가티귀여운아드님따님을두시기바라나이다

명지모본포에서 조선일보부인독자특별우대!

부인병자택치료서무대진정

명지모본포에서 특별히 발행하는 부인병자택 치료서에는여자일생의위생법을 누구든지읽고알기쉽게 七十의희박사께서친절이 지시한것임으로 이책한권만가지면 자궁병은물론이오 남자의림질과매독등성병과 기타모든병으로 무한고통하시는분이라도 넉넉히자력에서 완전히손쉽게치료할수잇슴니다 조선에서기왕三十년간에『명지모』와『오기나구』를애용하시고 부인병으로고생하시던 부인치하시고 『에가』까지나신실례가해아릴수업시만슴니다 끄트로한마디드리고자함은 부부간생활에재미를몰으고애기까지업서적막한세월을보내시는분은하로밧비 조선일보에서보섯다하고 청구하시면 부인병자택치료서와여러가지참고서를거저보내드림니다

東京市京橋區八舟町

命之母本舖

當選謝禮

始興郡東面協議會員(無順)

成萬濟 朴鼎臣 宋賢奎

當選謝禮

始興郡東面協議會員(無順)

金俊汝 李桐宰 金福仁 姜鎭煥 朴昌基

當選謝禮

始興郡西面協議會員

安潤瑞

當選謝禮

始興郡新東面協議會員(無順)

千榮順 姜順達 柳商衡 李震九 李台薰 金龍濟 朴浩鎭 李英燮 文秉錫 裵弘同

當選謝禮

始興郡西二面協議會員(無順)

桐田元治 李章薰

當選謝禮

始興郡西二面協議會員(無順)

尹敬燮 李■珪 李光淳 金俯濟 李基先 李範薰 陰宅來

當選謝禮

始興郡南面協議會員(無順)

鄭明煥 尹茂燮

當選謝禮

始興郡南面協議會員(無順)

李載明 梁在軾 朴午陽 李鳳薰 郭杜漢 李鍾冕

當選謝禮

始興郡秀岩面協議會員(無順)

柳志淵 權承瀚 姜永峻 柳益哲 李德根 柳烈 柳箕馨 權洞 金永成 金溶稷

當選謝禮

始興郡君子面協議會員(無順)

崔俊鴻 安灑臣 韓升愚 李源琮 安湘默 元啓常 張宅鎭 金正泰 文昌永 丁吉燮 李光烈 柳志昶

當選謝禮

今般永興郡鎭坪面協議員選擧에際하야有權者諸位의深厚하신同情과一般有志諸氏의後援으로不肖等이當選의榮을蒙하앗삽기에玆에紙上을通하야謝禮하옵나이다

劉榮斗 張景源 金貞武 金汶相 原參治 尹秉濟 黃光福 陳禧相

當選謝禮

今番定州郡臨浦面協議員選擧에際하야有權者諸氏의深厚하신同情으로當選의榮光에浴하엿슴을玆以紙上으로謝禮를表하나이다

金仁燾 吳宅鉉 文芝浩 全柱勳

產業

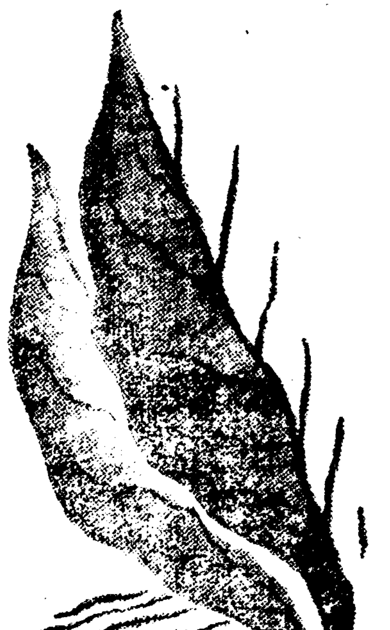

朝鮮貿易躍進 今年十二億圓?

◇七年度보다倍額增加豫想 新記錄示現의好調

朝鮮의貿易은 逐年增加하는傾向으로 今年에드러와서는 다시拍車를加하야 五月末現在에잇서서 近年의最高記錄인 前年上半期中六個月分의 貿易總額을突破하엿다 이步調로나가면 今年度末까지는 더욱新記錄을示現하리라 고豫想되는데 十日、十一日兩日總督府에서開催되는 各朝鮮의關長會議에 各稅關으로부터提出될管內各港別貿易豫想額은 仁川管內의五億五千萬圓 釜山管內의四億圓 新義州管內의二億五千萬圓은넉넉히되리라고하니 總合計는十二億을突破할豫想이어서 前年九億八千四百萬圓에比하면 實로二億圓以上의增加이며 昭和七年에比하면 約倍額에達하게되리라한다

仁川港도活況

五月中貿易자못好調

【仁川】每年增加하는仁川의貿易額은 五月一個月間에 一千七百三十二萬九千一百六十六圓이라는驚異的數字를내엿슬뿐안이라 前年同期二千七十三萬八百八圓에比하야 三百四十萬八千九百四十二圓의即二割의增加이다 그러나五月中에는 鮮航會運賃問題로移出米가八十五萬圓의減少를보앗슴에도不拘하고 前記와가튼增加가잇슨것을보아도 將來好況을豫想할수잇스며 가장注目하는것은 今年一月부터五月까지의 貿易合計八千十九萬三千八萬八圓으로 昨年보다 一千五百六十五萬圓이어서 萬若이步調대로나간다면 開港五十年來의 新記錄一億六千萬圓臺에近及하기도無難한일이어서 一般의注目을끄는바이다 이제五月中貿易額을種別로보면 다음과갓다(圓)

輸出	六〇八、〇九四圓
移出	三、八四三、二五五圓
合計	四、四五一、三四九圓
輸入	二、〇五〇、一九八圓
移入	一〇、八二七、六一九圓
合計	一二、八七七、八一七圓
貿易合計	一七、三二九、一六六圓

北鐵代償問題 朝貿가直接交涉

蘇代表에게事業概要提出 今後總督府는不干涉

北鐵讓渡에 依한對蘇物資代償의朝鮮産品配當問題는 當初總督府가主體가되여 여러가지斡旋을하여왓는데 最近의狀態로서는 直接蘇代表와 當業者와의交涉에맛길수밧게 업는狀態임으로過般東上하엿든 星子總督府局의 交涉을 最後로 右問題에 關하야總督府側은 全然손을끈키로되어今後는 商工團體와의 直接交涉을하기로되여 五日工業貿易協會理事는 商工課를訪問하야 今後對策에對하야 여러가지로打合하엿는데 同協會理事大野氏가 八日東上하야 外務商工拓務三省에朝鮮側의 意見을 陳述하고直接蘇代表와交涉을開始하기로 되엇는바 朝鮮貿易協會에서는 五日午後二時三十分부터 京城商工會議所內에서 理事會를열고 北鐵代價物品納入에 關한件其他에對하야左와如히決定하엿다

一、北鐵代價物品納入에關한件 그리고 總督府商工課星子氏로부터 本件에關하야 東上하엿든經過에對하야 詳細한說明及工藤理事로부터 五月二十七日二九兩日에開催한商人과의 協議內容을報告協議하엿는데 그結果工藤理事를 東上시켜서 今日까지의 各商人으로부터 提出한 事業概況書를收集하야 蘇聯代表에紹介하는 同時에이問題에對한 拓務省商工省、外務省의 意見及日本內地業者의 이에對한態度等을充分히調査하야 今後의 對策을硏究하기로決定되엇다

一、協議會事務取扱規定에 關한件工藤理事로부터이改正案에對하야 說明이 잇섯는데 異議업시原案대로 可決되고 다음同理事東上은 來十日頃이라한다

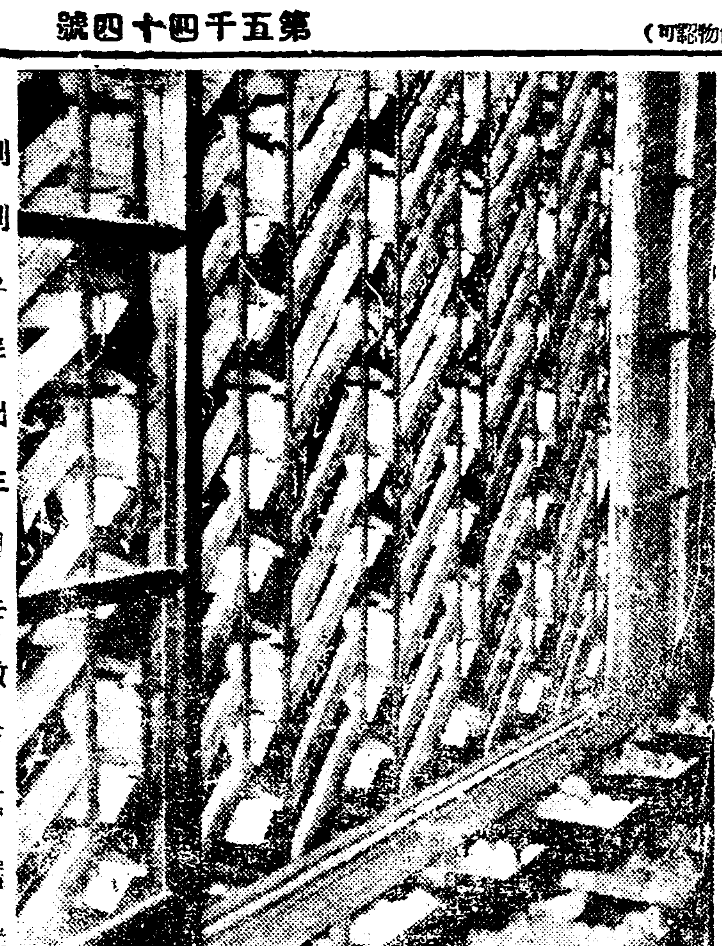

刻刻으로出生하는數百의鱉

平南高利債整理

三十四萬圓償還 殘金四十餘萬圓

【平壤】金融組合平南支部所屬各金融組合員의 高利債整理要求額은 一萬四千三百五十四口에 七十四萬八千九百五十二圓의巨額에 達함으로 金融組合에서는 預金部低利資金을融通하여 極力高利債의 整理를한結果 三月末現自力으로 償還한것이 二千五百二十六口에 八萬九千八百八十九圓 組合이 斡旋調停免減한것이六千四百九十二口에 十一萬九千二百七圓 組合에서 返濟한額이九千二百四十四口에 五十三萬九千八百五十六圓으로서 買收額은五千百九口에 十三萬五千八百三十四圓이다 이때문에 結局組合員의 高利借는 四千百三十五口에四十萬四千二十二圓으로 右債는百三十六萬五百六十一圓인바 이것은 連帶者를 세우기로하고低利資金을 借換整理하는것이다 이리하야 高利借未整理와 殘債를 合하면 百七十六萬四千五百九十七圓이 現在남어잇는 道內金組關係農民의 借金이라한다

滿英貨債償還 日銀當局樂觀

【東京電話聯合】政府轉親終了의 滿鐵英貨債 六百萬磅(日貨換算約一億圓)의 期限은 來年一月一日로 迫하엿는데 이미 大藏省의態度는 現金償還을 決定하고 昨年度로부터 盛히滿洲에서買入償却을 한結果 現在外國人所持의것이 日本內地人의 그것과比例는 昨年度의 三對一에서大略 半半까지接近하엿다고한다 그래서外國人所持에對하야는이미正金銀行은 弗買資金의 還流其他로貿易關係以外의 外貨取得의增加로 容易히償還資金에 充當할수잇고 一面日本內地所持에對하야는 交附公債를 發行하거나乃至는借款公債를 日銀引受알에發行하야 右償還資金의 調達을할터이다 이에關하야 日銀當局에서는 가령日本內地所持分을約三千三百萬圓의借款公債를 日銀이引受한대도右金額程度이면既發債 또는今後發行될十年度赤字公債에 對한消化力을減殺케되지안흘것이라고樂觀的態度를가진다고한다

名産平壤栗 大增殖計畫

三十萬石目標로努力

【平壤】平壤栗의大增産計畫은平南道의 新方針으로서 道山林課에서 銳意硏究中이다 現在道로서는 五萬石增殖計畫이잇섯스나 이러한小量을目標로進行한다면 充分한成果를收穫하기에 困難하므로 五萬石計畫을變更하여 二十萬石乃至三十萬石을目標로 進行할方針으로最近開催되는 府尹郡守會議에서平壤栗增殖에對한 重要指示를하기로되엿다 더욱이平壤栗은荒地山林等을 利用하며 企業的으로栽培해도 特別한經費를要치안코多量의收穫을 할수잇는有利한事業으로將來의囑望이크다고한다

質疑

(質疑는一回一問으로 簡單明瞭하게)

問 一、豚의四季飼料로「자-드의겐」만을主食物로하면 飼豚子豚肉用豚의 各發育이어떠한가요 一、「자-드의겐」을生理貯藏하는方法과乾燥貯藏하는方法(京城 一讀者)

答 一、「자-드의겐」만을 主飼料로하는것은 豚의發育上조치못함으로 小麥의 動物質飼料를 混用하십시요 二、生理는簡易히할수잇는것으로 舍內에圓形或은 方形의貯窖를마들고 그가운데에너흔後 重壓을加하면됩니다 그리고 乾燥貯藏은잘乾燥한飼料를 濕氣가업는舍內에싸어두면됩니다

◇

問 日本內地로 鷄卵을 多數의로直接賣出코자하오나 米國과取引하는 銀金商會를모르오니 實業欄에迅速히記載하야주심을 仰望(江陵邑 金九重)

答 東京市神田區 德力本店 어잇는데 詳細한것은東京米國大使館에照會하시요

◇

問 鷄卵의貯藏法에는 冷藏法等石灰水處理法、珪酸曹達處理法等이有하야 鷄卵을多數이貯藏하야 何年을지나게할수잇습니가 仔細히下敎하야주시오(坡原一讀者)

答 貯藏할수잇습니다 그러나經濟的으로 多數히貯藏하는것은危險한일입니다 웨그러나고하면 한번貯藏하엿든鷄卵은 腐敗가나기쉬우며 또그것을市場에내노아도 新鮮한鷄卵에比하야 商品的價値가적은것이 事實임으로 到底히收支가맛지안을줄압니다

◇

問 新聞廣告에 紙袋製造에對한것이낫는데 契約대로 永久히取引만 確實히하야주면 가장有利한 副業일듯하오나 製造方法만 잘어더자는 術策이안일가요?詳細下敎하야주옵소서 (府內元町二丁目三五九(鉉五))

答 確實히 엇더라고 斷言할수는업읍니다마는 有利한副業이라고推奬할수업읍니다

◇

問 本人이 牛皮商을 經營코저하오니 朝鮮內에서 牛皮取引하는곳을下敎하야주시옵소서 特히元山、京城、釜山、大邱、平壤、大田等地有力皮革商을 下敎하야주시옵소서(濟州府浦項洞九 李容有)

答 京城府義仁洞三七一 東明商會 同鐘路五丁目 朴元陽商店 同和京町 德壽商會 同太平通二丁目 柳元商行 右記商店은京城市內取扱店인데 元山、大邱、平壤其他各地의牛皮商은其地方商工會議所에 詳細으로照會하시요

平南畜牛大增殖

五萬頭計畫이던것을 十六萬頭로猛進

【平壤】平南道內에는 畜牛增殖의餘地가充分이잇스며 또는農家經濟의向上으로보아서도 畜牛增殖은適當한施設임으로 今後大大的으로 이方面에努力하기로되엿다한다 그런데現在平南의畜牛狀況은 農家戶數十七萬四千戶에對하여 畜牛數는十一萬餘頭로飼育戶數는八萬餘戶、耕地面積三十九萬五千町步에對하여 一頭當三町六段、成牛一頭當六町五段이되여잇는바 적어도現在의五倍는增殖의餘地가잇슴으로 道의增殖計畫은 現在五萬頭이든것을 一躍十六萬頭를 目標로大增殖計畫을樹立하고 今後道農務課畜産係에서猛進키로 되엿다한다

春繭共販日指定 榮州郡農會에서

【榮州】慶北榮州郡農會에서는下記와如히春繭共販日을 指定하엿다는데 今年은約幾割增이엿스므로生産高의豫想과販賣價의 豫想이倍前高價이라한다

榮州 自六月十日 至同廿五日
平恩 自六月十日 至同十八日
豐基 自六月十三 至同廿五日
浮石 自六月十九 至七月十日

平南서七月부터 木炭檢查를實施

品質改良、增産企圖하고 海內外販路擴充計劃

平安北道의木炭生産額은昨年一百四十萬貫、그價格一二十五萬圓으로 農山村의副業으로有望한바 從來는鑛山用其他地方의 需要를가진 히잇고가는程度이어서 그品質도不良하야스며 重量이나俵裝도區區하야 商品으로서의 聲價이자못低劣할뿐만아니라 販路가狹隘함으로 道에서는昨年以來 道外及滿洲方面에 販路를求하기爲하야 增産을圖하는同時에 品質改良에 힘쓰게되여 改良製炭場指導員을 各地에 配置하고實際的指導로 하여오든바 最近은道令으로 木炭檢查規則을發表하야 七月一日부터 實施를보게되어 今後一層品質改良과 製品의統一에努力하리라한다 그리고本規則에依하야輸移出木炭은 强制檢查를行하며道內消費는 任意檢查를하게하니될수잇는대로 道內消費品도 全部檢查를受하게할作定이라한다 그리고朝鮮山林會支部에서는 木炭倉庫를建設하야 木炭의保管及資金의先貸及販賣斡旋等할 計劃이라한다

燒酎까지移入激增

新式燒酎의需要增加로

元來燒酎는 朝鮮人이가장만히飮用하는 酒類일뿐만아니라 酒造業은 朝鮮人의工業으로서 最後의殘壘라고 보겟다、그리하야從來日本內地로부터 移入되는酒類中에는 淸酒나麥酒가잇섯고 그價額도 相當한額에 達하얏스나 日本內地의 燒酎가朝鮮에드러오기는 極히小額이어서 朝鮮內의酒造業者는 그래도經營을 維持하는 狀態이엇스나 所謂新式燒酎라하야 日本內地産燒酎가近年은 多量으로移入되야 昨年八千石、五月現在의 消費推算은實로六萬石에 達할豫想으로前年同期에比하야 約二割五分의增加이다 그우에 이번總督府에서 열린稅務監督局長會의 燒酎移入緩和라는協議項目을보면 今年度燒酎移入豫想은 一萬石을 突破하리라는 見解에서 그것은 全然朝鮮産燒酒의 供給不足에 基因한것이라하야 다음과가튼審議를하엿다한다

從來業者는 各制限量의 一割을限度로하야 稅務署의裁定에 依하야 自由增石을 認하엿든데 그래도新式醸造에서는 滿限度이어서 大體로制限石數의增加에는 異議가업다고意見이 一致되엿다 그리하야新式과 在來燒酒와는 그事情이달나서新式에잇서서는 上述한바와가티 供給量이不足함으로在來酒는 造石量의制限에依하야 最近겨우 收支가맛는狀態로當業者間의 事情도充分히考慮하지안으면안될것으로 制限造石量이增加에對하야는 技術的으로 充分히考慮云云 그內容에對하야는 當分間燒酎業界의趨勢를 본後에具體的으로決定하기로되엿다한다

京城府內倉庫貨物出入狀況

昭和十年五月(京城手形交換所納表)

品名	前月越高 個數	前月越高 評價額	本月入庫高 個數	本月入庫高 評價額	本月出庫高 個數	本月出庫高 評價額	月末現在高 個數	月末現在高 評價額
正租	[illegible]	[illegible]	[illegible]	[illegible]	[illegible]	[illegible]	[illegible]	[illegible]
玄米	[illegible]	[illegible]	[illegible]	[illegible]	[illegible]	[illegible]	[illegible]	[illegible]
白米	[illegible]	[illegible]	[illegible]	[illegible]	[illegible]	[illegible]	[illegible]	[illegible]
糯米	[illegible]	[illegible]	[illegible]	[illegible]	[illegible]	[illegible]	[illegible]	[illegible]
麥	[illegible]	[illegible]	[illegible]	[illegible]	[illegible]	[illegible]	[illegible]	[illegible]
粟	[illegible]	[illegible]	[illegible]	[illegible]	[illegible]	[illegible]	[illegible]	[illegible]
大豆	[illegible]	[illegible]	[illegible]	[illegible]	[illegible]	[illegible]	[illegible]	[illegible]
小豆	[illegible]	[illegible]	[illegible]	[illegible]	[illegible]	[illegible]	[illegible]	[illegible]
雜穀	[illegible]	[illegible]	[illegible]	[illegible]	[illegible]	[illegible]	[illegible]	[illegible]
麥粉	[illegible]	[illegible]	[illegible]	[illegible]	[illegible]	[illegible]	[illegible]	[illegible]
砂糖	[illegible]	[illegible]	[illegible]	[illegible]	[illegible]	[illegible]	[illegible]	[illegible]
麥酒	[illegible]	[illegible]	[illegible]	[illegible]	[illegible]	[illegible]	[illegible]	[illegible]
綿絲	[illegible]	[illegible]	[illegible]	[illegible]	[illegible]	[illegible]	[illegible]	[illegible]
綿織物	[illegible]	[illegible]	[illegible]	[illegible]	[illegible]	[illegible]	[illegible]	[illegible]
絹織物	[illegible]	[illegible]	[illegible]	[illegible]	[illegible]	[illegible]	[illegible]	[illegible]
麻織物	[illegible]	[illegible]	[illegible]	[illegible]	[illegible]	[illegible]	[illegible]	[illegible]
毛織物	[illegible]	[illegible]	[illegible]	[illegible]	[illegible]	[illegible]	[illegible]	[illegible]
洋紙	[illegible]	[illegible]	[illegible]	[illegible]	[illegible]	[illegible]	[illegible]	[illegible]
其他紙類	[illegible]	[illegible]	[illegible]	[illegible]	[illegible]	[illegible]	[illegible]	[illegible]
金屬製品	[illegible]	[illegible]	[illegible]	[illegible]	[illegible]	[illegible]	[illegible]	[illegible]
藥種染料	[illegible]	[illegible]	[illegible]	[illegible]	[illegible]	[illegible]	[illegible]	[illegible]
食糧品	[illegible]	[illegible]	[illegible]	[illegible]	[illegible]	[illegible]	[illegible]	[illegible]
海産物	[illegible]	[illegible]	[illegible]	[illegible]	[illegible]	[illegible]	[illegible]	[illegible]
乾繭	[illegible]	[illegible]	[illegible]	[illegible]	[illegible]	[illegible]	[illegible]	[illegible]
肥料	[illegible]	[illegible]	[illegible]	[illegible]	[illegible]	[illegible]	[illegible]	[illegible]
其他雜品	[illegible]	[illegible]	[illegible]	[illegible]	[illegible]	[illegible]	[illegible]	[illegible]
合計	[illegible]	[illegible]	[illegible]	[illegible]	[illegible]	[illegible]	[illegible]	[illegible]

【備考】個數는賣買取引의單位를揭記함 穀類는一叺、綿布類는一梱 本表는銀行及府內營業倉庫(商銀、漢銀、京城倉庫金融、朝鮮運送、同龍山支店、中央物産、株式會社朝日組)와計數를一括할것

日本內地資本 朝鮮內進出

(一) 資本系統과動向

最近朝鮮經濟變化의 特徵이라할것은 大工業의 勃興이다 即朝鮮은 從來産業開發의 重點을農業에두어왓스나 現在는 米穀을中心으로하는 限 그發展은對日本內地와의 關係에잇서서 餘地업시 制約을當하고잇스며 産業開發의 方面도 轉換하지안으면안될情勢에잇다 그리하야 識者間에는 工業振興促進의 소리가唱되고잇다 마츰 金輸再禁止에依한日本全般的인景氣와 滿洲國成立에依하야 交通機關의整備等은 地理的及工業的優越條件을兼備한 朝鮮에日本內地資本家의 銳眼이傾注되게되어 다음과가티 最近諸工業이勃興하게되엇다

一、業種別로본朝鮮의新興主要工業

1、紡織工業 2、人絹織物工業 3、麻布工業 4、化學工業 5、電氣工業 6、세멘트工業 7、製紙工業 8、精鍊工業 9、製粉工業 10、麥酒醸造工業

一、紡績工業

朝鮮의 綿布生産高는昭和八年에 七千八百八十二萬方碼(一五、八六三千圓)、輸移入高 二億一千五百三十二萬方碼(四三、六〇二千圓)으로 輸移出高의 一千五百三十八萬方碼(六、二〇四千圓)를差引하면 朝鮮內消費高는 二億六千八百七十六萬方碼(五三、四六一千圓)의巨額에 達하야日本主要市場의 하나이되어잇다 從來綿布는 朝鮮住民의 八割을占하는 農民에依하야 手紡되는 綿絲이어서 副業的或은 家內工業的으로製織되엇다 現在에도그것이만히殘在되고잇다 即昭和八年의綿布總生産額千五百八十六萬圓中此等副業家內工業의生産額은五百六十五萬圓의重要地位를占하얏스며 一方朝鮮內工場의 需要한것은、朝鮮紡織株式會社釜山工場(紡機三三、二〇〇錘織機一、四二二臺) 京城紡織株式會社永登浦工場(織機六七二臺) 朝鮮綿花株式會社木浦工場織機(一二〇臺)에不過하얏스나朝紡은 時局의餘波를바더昨春부터 人絹織物에進出하는同時에京城紡織과共히染色加工에도 進出하야目下工場을完成中이다 또日本紡績界의雙璧인 東洋紡及鐘紡의二大會社도朝鮮內에 進出하야 一部는벌서事業을開始하얏스며도朝鮮內各地에 工場建設計劃中인데 最近大日本紡도亦朝鮮內에進出을計畫中이라한다

イ、東洋紡朝鮮內工場

東洋紡은仁川에約四百萬圓을投資하야 敷地二萬二千坪에 自己發電一千八百키로의設備를하고精紡機三萬一千五百錘、織機一千三百臺의据付을完了하야 昨夏부터操業을開始하고 綿布日産二千二百反의能力을發揮하고잇는바 또永登浦、平壤等에加工染色其他工場을設置하기로되엇다한다

ロ、鐘紡朝鮮內工場

鐘紡도昨春부터 光州에約五百萬圓을投下하야 敷地五萬五千坪에自己發電二千五百키로、精紡機五萬錘、織機一千臺의 設備를하는大工場을 建設中으로 近近事業開始를하리라한다 繼續하야確定되는工場建設地는永登浦、平壤、大田等인데 永登浦는벌서敷地數萬坪의買收를마치고 今春解氷期를기다려精紡機五萬錘、織機三千臺의工場建設에着手하리라한다平壤도亦是精紡機五萬錘、織機一千臺及加工工場等을設하야二月一日自己發電에關한左記認可를어덧다

一、自家用發電充當二、五〇〇키로(將來五、〇〇〇키로)의 機關設置

一、大同江으로 今後三十年間一晝夜에 二十萬石의 水先取權

一、大同江取水地로부터 工場敷地까지의 送水管埋設에 必要한道路의無償使用

一、工場用品及製品運搬의 江岸及道路使用、同堤防의開鑿

ハ、大日本紡朝鮮內工場

大日本紡은 前記二大會社보다 좀後에朝鮮內進出을 企圖하야아직具體的發表는하지안엇스나 爲先그第一着手는 大邱에工場建設計畫中이라한다

이와가티 日本內地大紡績會社가 競爭的으로朝鮮內에 進出을 企圖하는重要한 理由는

一、朝鮮內工場은 紡績聯合加盟會社의 分散工場으로서는 操短適用의 範圍外에설수잇는것 即朝鮮內工場은 現行操短率一割四分二厘를 實施할必要가업는것은 勿論日本內地紡績界는早晩生産過剩期에 到達하야操短擴張이 不可避的으로 될것으로 이때에超急運轉에依하야 日本內地工場의 犧牲을救出할 可能性이잇는것

二、産業統制法의 拘束을밧지안는 特殊地域인 關係上 販賣價格或은 生産高의內容을 主務當局은 勿論聯合會에 移牒할必要가 업는것 따라서 將來想定되는 産業統制法發動에 依한 生産抑制의 拘束을受하지안는것

三、綿絲는 無稅이나 綿布는從價五分의 移入稅가 賦課되야 그에따라 保護되어잇는것

四、工場法이 實施되지안키때문에 一晝夜操業이 可能한것

五、念慮되든 職工의 能率도最近은 顯著히 向上되어잇스며 勞銀도日本內地보다 低廉한것

六、日本內地와가티 勞働運動이甚하지안흔것

七、滿洲國의 紡績工場으로서는滿洲國人 經營奉天紡紗廠뿐이擴張이 認證되야 日本內地人經營인 滿洲紡績의 擴張은政府가 許可하지안는것 即滿洲國成立以來 滿洲國及 北中一帶의地가 日本綿布市場으로서 近來重要性을加하야 如上의 優越性과共히 中國에隣接한朝鮮이 地理的으로有利한것

八、日本內地의新業의發展이顯著함에對하야 運賃關係가퍽有利한것 即日本內地보다도 消費市場에 隣接하야 資本的으로나技術的으로朝鮮에進出이可能한것

九、動力도豐富低廉한것

等의諸事情에基因한것으로 觀測된다

—(續續)—

中國製商品의 朝鮮輸出에注力

夏布와蚊帳 輸出稅를免除

【仁川】仁川稅關에入한情報에依하면 從來에朝鮮에서多量으로消費되는 中國夏布와蚊帳의輸入額이年年增加됨으로 이를防止코자數年前에 總督府로부터 輸入稅를附加하야 輸入防止를하야오든中 今年에이르러突然中國側으로부터 其對策으로 朝鮮으로輸出되는夏布와蚊帳에限하야는 輸出稅를免除하야 輸出奬勵를行하고잇슴으로 가장注目되는바이라한다

蕃椒、乾棗、乾柿 輸入稅緩和陳情

仁川稅關서狀況調查

【仁川】全朝鮮各地에서 多量輸入하고잇는中國乾蕃椒、乾棗、乾柿等에對하야 仁川稅關에서無理한關稅를 附加하야 日中貿易上一大支障을 이르키고 잇다하야 輸入稅緩和를 駐京中國領事로부터 總督府財務局長에게 陳情書를提出하얏다는바 同內容은從來關稅法은 普通商品에對하야 運賃을加算한 仁川埠頭到着의原價에對하야 三十割乃至 六十割의關稅를 附加하는것인데 萬一輸入品에對하야 計算書가 添付되지안흔때에는 稅關吏가 鑑定한原價에準하야 關稅되는것인대同鑑定價格이無理하다는 條件이라는바 이에對한 通牒을바든仁川稅關에서는 方今中國으로부터오는 各種輸入物에對한 狀況을嚴重調查中이라한다

1934年度 米國廣告料

比前年一二·四%增

【紐育發聯合郵信】米國新聞發行者協會의 調查의 統計에 依하면 一九三四年度 全米新聞紙廣告料金은 總額一億六千三百萬弗의 巨額에 達하엿다。 그것은 一九三三年度의廣告料에比하야 約一二·四%의 增加이다。그리고 一九三三年度는前年에比하야 九·四%의 減少이나그래도 相當한數字이다。그廣告料激增의原因은 生命保險會社의廣告增加가主要한것으로 保險會社의談에依하면 新聞廣告의效果가意外로큰것은 數年間의統計로보아實證되기때문이다。 그리고同樣의統計에依하면 新聞紙에 다음 廣告料가만흔것은 雜誌와 라디오等이어서 一九三四年度의比率을表示하면다음과갓다。

新聞	四六·七%
雜誌	三二·五%
라디오	一二·二%
屋外포스타	七·七%
電車、汽車、乘合뻐스	〇·九%

滿洲河豆 歐洲輸出

仁川稅關調查

【仁川】近日稅關調查에 依하면지난六日 獨逸汽船〃마니라〃(八六五四噸)가 靑島〃뽀나사이〃를經由하야 滿洲濱江省陵洋行으로부터 河豆買入次온것이라는데이것은 獨逸〃고펜하-겡〃으로輸送할것으로 日後로는 大量購入할豫定이라 傳하야 果然獨滿貿易이開始되야 將來에 不少한好成績을 呈하리라한다

滿洲電氣에서 全滿電化計畫

【新京電話聯合】滿洲國關東洲及滿鐵附屬地의 電氣事業을 合同하야 昨年成立한 滿洲電氣株式會社는 最近全滿電化五個年計畫에對하야考究中이든바 그成案을어덧슴으로 主務官廳인 關東局並滿洲國實業部에 이認可의申請書를提出하얏다 이電氣事業計畫은全滿文化의向上及産業開發의基礎가 되는것으로 各方面으로부터注目되고잇다

坡州郡春蠶掃立

坡州郡內今年春蠶總掃立枚數는 一千六百八枚(一〇六八〇瓦)인바 蠶兒의生育이 良好하야收繭高는一千餘石을 豫想하며 共販은다음과가티施行되리라한다

一、期日 六月十四日부터二十七日까지十三日間

二、場所 坡州郡廳 衙洞面金村 各共同販賣場에서

이런副業도잇다

慶北의鹿子絞工賃 純收入二十五萬圓

慶北道內細民階級의 唯一한副業인 鹿子絞는 最近驚신增加하야 昨年度의統計에 依하면 朝鮮全體의 加工高一百五十萬三千九百十六方碼에對하야 慶北道의加工高는 全體의 八割二分 即二百五萬七千九百四十二方碼로(其他는 慶南十四萬七千二百七十九方碼 全北二十三萬二千二百六十九方碼、忠南七萬五千六百五十四方碼)이것을金額으로보면慶北이百十八萬三千九百四圓(七割四分)慶南十二萬三千四百二十八圓(八割四分)全北二十二萬七千五百九圓(一割四分)忠南五萬九千百六十九圓(四分)인바 年年增加의傾向으로生産金額에對하야 昨年에慶北道內에드러온 加工賃은 二十五萬圓에達한다

鑛業權設定·移動

◇鑛業權設定

登錄番號	鑛種	鑛區所在地	登錄月日	鑛業權者住所氏名
一一六一〇	金銀鉛亞鉛鑛	平北渭原郡渠止面	五月十日	京城府南山町 西川芳三郎
一一六一一	金銀鑛	江原橫城郡橫城面	同	同苑南洞 秋場組一
一一六一二	同	咸南高原郡水洞面	同	同古市町 淸水總市郎
一一六一三	同	平南寧遠郡小白山面	同	長湍郡中南面 李德模
一一六一四	石墨	黃海平山郡寶山面	同十三日	仁川府山根町 鈴木丈夫
一一六一五	金鑛	咸北鏡城郡羅南面	同	會寧郡會寧邑 代表者 李始 同 洪英
一一六一七	金銀鑛	同	同	慶興郡雄基邑 金鎭萬
一一六一八	同	江原通川郡鶴一面	同	通川郡鶴一面 劉德商
一一六一九	同	平北寧邊郡泰平面	同	天安郡天安邑 文俊楠
一一六二〇	同	同楚山郡城西面	同	京城府竹添町 代表者 崔昌學 楚山郡楚山面 金承浩 同 林宅烈
一一六二一	同	同慈川郡江西面	同	博川郡博川面 代表者 金俊燮 同 卓雲俊
一一六二二	同	咸南北靑郡泥谷面	同十四日	京城府通洞 代表者 朴源琳 北靑郡泥谷面 金鍈烈
一一六二三	金銀銅鑛	全南康津郡七良面	同	光陽郡玉龍面 代表者 金宋數 同 吳振烈
一一六二四	鐵鑛	黃海安岳郡安谷面龍門面	同	京城府永樂町 朝鮮砂金鑛業株式會社
一一六二五	金銀鑛	忠北永同郡楊江面	同	全州郡全州邑 張炳善
一一六二六	金銀鉛鑛	平北龜城郡梨峴面	五月十四日	京城府竹添町 崔昌學
一一六二七	金銀鑛	同熙川郡新豐面	同	同大門通 朝鮮合同採鑛株式會社
一一六二八	金銀銅鐵鑛	咸南豐山郡天南面	同	同貫鐵洞 白仁奎
一一六二九	金銀鑛	慶北金泉郡農所面	同	光州郡光州邑 代表者 安弼勳 京城府桑洞 金俊熙
一一六三〇	同	平北楚山郡城西面	同	新義州府榮町 代表者 朴龍雲 鐵山郡鐵山面 金延
一一六三一	金鑛	忠南靑陽郡大峙面	同	群山府千代田町 芥川健雄
一一六三二	金銀鑛	平南陽德郡化村面	同十五日	平壤府黃金町 三宅松藏
一一六三三	砂金	江原春川郡南面洪川郡西面京畿楊平郡雪岳面	同	春川郡府面 閔麟錫
一一六三五	金銀鑛	平北熙川郡東面眞面	同十六日	京城府茶屋町 代表者 金顯讓 同瑞昌洞
一一六三七	同	同西面	同十七日	同南大門通 吳榮善 代表者 熙川郡西面 富田徹三 渡邊榮治
一一六四〇	同	江原橫城郡公根面	同	京城府鍾路 代表者 吳殷 橫城郡橫城面 卓英善 同 方漢昌
一一六四一	砂金	慶北奉化郡才山面	同	榮州郡栢興面 黃鳳守
一一六四三	金鑛	平南寧遠郡大興面	同十八日	京城府蓬萊町 小杉謹八

◇鑛業權移轉

登錄番號	鑛區所在地	登錄月日	鑛業權者住所氏名
八四六三	忠北淸州郡南二面	五月三日	全北井邑郡井邑 代表者 大塚光夫 京城府本町 香山桃郎
一一三三五	慶南山淸郡丹城面	同	山淸郡山淸面 梁武弘
一一〇一六	忠南大田郡九則面炭洞面	同四日	善山郡舞乙面 二宮泰三
一〇九六〇	慶北義城郡春山面靑松郡縣西面	同	永同郡上村面 松本近彦
一一一四九	平南陽德郡化村面	同	龍岡郡池雲面 代表者 趙一明 平原郡肅川面 金成信
一一二三四	平北熙川郡新豐面	同	京城府堅志洞 代表者 李泰駿 同樓下洞 趙南寅 同堅志洞 崔榮奎 同唐珠洞 朴文秉 同通洞 李象穀 同鍾路 崔榮奎
八一四六	忠南天安郡稷山面	五月四日	京城府光化門通 趙俊鎬
九九九八	全北長水郡天川面同鎭安郡銅鄕面	同	全州邑 茂宮秀
六〇〇五	平南成川郡三德面	同	長淵郡長淵面 代表者 金基瑛 矢倉敏一郎 金明植
一〇七三六	江原三陟郡下長面	同	三陟郡下長面 代表者 南豐烈 金而
九五七四	京畿安城郡薇陽面	同十五日	天安郡笠場面
一一五三一	忠南天安郡笠場面	同	京城府茶屋町 代表者 川口寅代松 南相一 同旭町 上野淺吉